R E DE SAN MARTIN 1843

LOS ANDES

DIECISEIS PAGINAS
Precio del Ejemplar $ 6,00

Año XCIII — Registro Nacional de la Propiedad Intelectual Año 1974: Nº 1.270.582. — MENDOZA — Miércoles 2 de Julio de 1975 — Publicación adherida al Instituto Verificador de Circulaciones — Núm. 30.972

El gabinete nacional se reunirá hoy con la CGT

Podría llegarse a un desenlace de la crisis. El ministro Conditti recibió a los trabajadores

BUENOS AIRES, 1º (NA). — Dispuestos a la negociación, pero fuertemente presionados por las bases, los integrantes de la cúpula sindical volverán a deliberar mañana con el gabinete nacional, para continuar la búsqueda de una solución que permita superar la crisis planteada a raíz de la decisión gubernamental de anular las convenciones colectivas de trabajo, remplazándolas por un aumento de salarios uniforme para toda la masa trabajadora del país.

Aunque la entrevista será en cierto modo continuación de la realizada el lunes por la tarde en la residencia de Olivos, no estará presente la jefa del Estado. Sólo se prevé la presencia de ministros del Poder Ejecutivo —aunque no se aclaró si estarán todos— y de representantes de la Confederación General del Trabajo y las 62 Organizaciones.

Con este encuentro se abrirá una jornada que por más de un motivo se anticipa intensa y en cuyo transcurso podría arribarse al desenlace de la crisis. Si no hay demora en el vuelo 141 de Aerolíneas Argentinas, y si la reunión en Economía no resulta demasiado breve, a las 11, mientras los gremialistas se encuentren deliberando con los ministros, estarán arribando al Aeropuerto Internacional de Ezeiza los máximos dirigentes de la C.G.T. y las 62 Organizaciones, Casildo Herreras y Lorenzo Miguel, cuyos movimientos, mantenidos en la más estricta reserva en los últimos días, despertaron no pocas expectativas.

La sesión en el Senado

A mediodía, la totalidad de los senadores y diputados justicialistas están citados para reunirse con la Presidente de la Nación, sin que se hayan revelado los motivos de la convocatoria, y, con escasas horas de diferencia, el Senado Nacional deberá iniciar una sesión que según indicios coincidentes, estaría destinada a elegir presidente provisional de la Cámara, un hecho político que en estos momentos adquiere singular relevancia, no obstante los esfuerzos de sus promotores para evitar que se lo vincule a la controversia suscitada entre gremialistas y gobernantes.

Todo ese intenso acontecer tendrá como telón de fondo el clima de intranquilidad laboral que desde hace 48 horas se advierte en vastos sectores fabriles, y cuyas más agudas manifestaciones estuvieron dadas ayer por paros registrados en el Gran Buenos Aires y La Plata, ciudad esta última donde las regionales obreras produjeron un pronunciamiento que cuestiona con severos términos el proceder de los dirigentes nacionales a los que reclaman definiciones más categóricas.

El ministro de Trabajo, Cecilio Conditti, durante la reunión que mantuvo en la mañana de ayer con dirigentes de la Central Obrera. (Radiofoto de Télam).

Reuniones y consultas

Aunque la jornada de hoy debió tener el carácter de una tregua en las negociaciones para permitir la asistencia de sindicalistas y funcionarios a los homenajes en memoria de Perón, en sedes oficiales y sindicales se realizaron reuniones y consultas evidentemente relacionada con la marcha de la crisis.

La reunión con Conditti

Por la mañana, altos dirigentes de la CGT y las 62 concurrieron al despacho del nuevo ministro de Trabajo, Cecilio Conditti, para presentarle sus saludos con motivo de haber asumido su cargo, según se había anunciado en la noche anterior a través de un comunicado oficial.

Entre los asistentes se hallaban Rogelio Papagno, del gremio de la Construcción; José Báez, del Seguro; Alberto Campos, Metalúrgico; Ramón y Armando Elorza, Gastronómicos; Francisco Loiácono, Tabacalero; Héctor Chacón, Petrolero; Maximiano Castillo, del Vidrio; Felipe Mascali, Aceitero; Pedro Alvarez y Ricardo Spinelli, Espectáculo; Enrique Mico, Vestido; José Rodríguez, Mecánico; Esteban Rolando, Ferroviario y Adalberto Wimer, Luz y Fuerza.

Pero aunque la reunión así planteada pareció destinada a un trámite meramente protocolar, su duración —1 hora y 55 minutos— indicó a las claras que la ocasión fue aprovechada para analizar el problema planteado.

El propio titular de la cartera lo admitió tácitamente, al afirmar poco antes del encuentro que había invitado a los sindicalistas para "solucionar entre todos este dolor de cabeza", añadiendo que su propósito no era "analizar errores, sino buscar soluciones".

"Mi punto de vista, —dijo luego el ministro— es que al movimiento obrero hay que ayudarlo, ya que representa al pueblo y el pueblo sostiene al gobierno y al país".

Las declaraciones de los dirigentes, antes y después de la entrevista, también aludieron directamente al problema de

(Pasa a la Pág. 2, Col. 2ª)

En la Catedral y en la Cámara evocóse a Perón

BUENOS AIRES, 1º (NA). Con un solemne funeral oficiado en la Catedral Metropolitana, al que asistieron la presidente de la Nación, señora María Estela Martínez de Perón, los ministros del Poder Ejecutivo y altas autoridades, fue recordado hoy en esta capital el teniente general Juan Domingo Perón, al cumplirse el primer aniversario de su muerte.

El oficio religioso se cumplió en medio de severas medidas de seguridad y se congregó frente al templo un reducido grupo de personas que vivaron a la jefa del Estado y al desaparecido presidente argentino.

La señora de Perón arribó a la catedral a las 13.10, acompañada por el ministro de Bienestar Social, José López Rega y el edecán de turno, siendo recibida en la entrada al templo por el rector de la catedral, canónico Daniel José Keegan.

Ya en el interior se hallaban el arzobispo de Buenos Aires, monseñor Juan Carlos Aramburu; el vicepresidente primero del Senado, Carlos Evans; el presidente de la Cámara de Diputados, Raúl Lastiri; el titular de la Corte Suprema de Justicia, Miguel Angel Bercaitz y todos los ministros del Poder Ejecutivo.

También estaban presentes los comandantes generales del Ejército, la Armada y la Fuerza Aérea, teniente general Alberto Numa Laplane, almirante Emilio Eduardo Massera y brigadier Héctor Luis Fautario; los secretarios generales de la Presidencia, coronel Vicente Damasco; de informaciones del Estado, vicealmirante Aldo Peyronel y técnico de la Presidencia, Julio C. González; el intendente municipal de la ciudad de Buenos Aires, general (RE) José Embrioni; el jefe de la Policía Federal, comisario general Luis Margaride; secretarios de Estado; el gobernador de la provincia de Buenos Aires, Victorio Calabró; dirigentes de la CGT y las 62 Organizaciones; integrantes del consejo superior del Partido Peronista; miembros del cuerpo diplomático extranjero y otros funcionarios e invitados especiales, así como representantes del Consejo Nacional Justicialista, entidad que organizó el funeral.

El funeral fue oficiado por el canónigo Keegan a cuyo cargo estuvo la homilía, y Durante su desarrollo actuó el coro polifónico de ciegos del Ministerio de Cultura y Educación, y la jefa del Estado recibió la sagrada eucaristía.

La Presidente María Estela de Perón abandona la Catedral Metropolitana después de haber asistido a una misa en memoria de su extinto esposo, el ex presidente, Juan Domingo Perón, en el primer aniversario de su muerte. (Radiofoto de NA).

El padre Keegan comenzó su homilía expresando que la liturgia de difuntos exige del celebrante unas palabras que, más que elogio a los muertos que se recuerdan, sea una invitación a la oración y una enseñanza para quienes vivimos en el caso presente".

Añadió: "Se trata de la memoria de un hermano que en vida perteneció al rebaño de la Iglesia Católica, que consagró su vida a la nobilísima actividad política y que tres veces fue presidente de la Argentina".

"Como ven —señaló— mi tarea no es fácil, sobre todo en momentos en que las pasiones humanas suelen enturbiar las palabras más diáfanas y las intenciones más rectas y sencillas".

"Pero procuraré constituirme, como por otra parte debe serlo todo sacerdote, en el hermano universal de todos, para decir una palabra cristiana y justa, que signifique un consuelo para su cristiana viuda, que suscite un recuerdo cálido y emocionado en quienes son sus discípulos y partidarios y una actitud religiosa en todos".

El funeral finalizó a las 13.55 y la señora de Perón se retiró del templo a las 14, retribuyendo con las manos en alto el saludo de las personas que se hallaban en las inmediaciones, para dirigirse, en automóvil a la residencia de Olivos.

Como decimos, frente al templo se había congregado un grupo de poco más de 500 personas, muchas portando banderas argentinas y en su mayoría mujeres, que habían respondido a la movilización dispuesta por la dirigente Norma Kenedy.

El público fue contenido mediante vallas metálicas que se ubicaron en el lugar y que impedían que se acercara al templo.

Frente a la Casa de Gobierno se dispuso el vallado de tal forma que impedía totalmente el paso de peatones, así como una fuerte guardia policial y el tránsito fue interrumpido durante el oficio religioso.

En la Cámara de Diputados

BUENOS AIRES, 1º (NA) — "Nuestro homenaje es al ciudadano que siendo inspirador y conductor de la fuerza política mayoritaria de la Argentina, supo ser interprete fiel del reclamo de toda la Nación por superar sus dificultades internas y proyectar al país vigorosamente en el escenario internacional", expresó Raúl Lastiri en el transcurso de la sesión especial que celebró esta tarde la Cámara de Diputados para evocar al ex presidente Juan Domingo Perón en el primer aniversario de su desaparición.

Lastiri fue el único orador, exclusividad que fue objetada reservadamente en la bancada gubernamental, pero que finalmente se aceptó.

Más de un centenar y medio de legisladores —sobre un total de doscientos cuarenta y tres— ocuparon las bancas al iniciarse la reunión. Fue notoria la ausencia de la mayoría de los integrantes de la bancada de la Fuerza Federalista Popular, como también de legisladores de la Unión Cívica Radical enrolados en el "alfonsinismo".

Al recordar al ex jefe de estado, destacó el orador que "no solamente supo superar el pasado sino además, fue al encuentro del futuro. Y ese futuro habría de lograrlo con sus partidarios, pero también con sus adversarios. Bueno es recordar que también sus adversarios tuvieron igual grandeza para sellar esta unión nacional".

"Visualizó —subrayó Lastiri— el espectro político nacional con la claridad que sólo es patrimonio de los hombres superiores. La necesidad de llegar a soluciones concertadas entre las estructuras del capital y del trabajo sirvió para movilizar a los sectores dinámicos del país".

Concluyó afirmando: "No quise ocuparme de su muerte, porque su vida fue lucha. Lucha por integrar el país. Lucha por liberarlo de la ataduras de los imperialismos. Lucha por vencer al subdesarrollo. Lucha por fortalecer nuestra esencia nacional. Lucha para proyectar a la República a niveles internacionales de acuerdo a su potencialidad humana y económica. Lucha por afianzar la justicia social y la soberanía política. Que su vida y su conducta sirvan de ejemplo en esta Argentina todavía atribulada. Que la emoción del pueblo volcada el día de su muerte, sea el testimonio vivo no sólo del agradecimiento de la Nación entera sino el compromiso solemne de estrechar filas en salvaguarda del acervo patriótico y de su destino venturoso para nuestros hijos".

Finalmente los legisladores puestos de pie guardaron un minuto de silencio.

La sesión especial se prolongó desde las 18 hasta las 18.20.

Realizóse un oficio religioso en Olivos

BUENOS AIRES, 1º (NA) — Esta tarde, en la residencia presidencial de Olivos, se ofreció un responso en la capilla de Nuestra Señora de Luján, en memoria del teniente general Juan Domingo Perón, al que asistieron la jefa del Estado, señora María Estela Martínez de Perón y autoridades nacionales y gremiales.

La señora de Perón llegó a la capilla, poco después de las 19, donde se encontraban ya, el presidente de la Cámara de Diputados, Raúl A. Lastiri, ministros del Poder Ejecutivo y miembros del consejo directivo de la CGT y de las 62 Organizaciones, así como secretarios generales de gremios, según se consigna en la información oficial, en la que no se dan los nombres de los mismos.

El capellán del Regimiento de Granaderos a Caballo, reverendo Héctor Ponzo, confesor del extinto mandatario, tuvo a su cargo la oración fúnebre, rogando "para que el alma de nuestro hermano Juan Domingo, libre de la muerte y absuelta de toda culpa, reconciliada con el Padre y llevada sobre los hombros del Buen Pastor, pueda gozar eternamente de su compañía y de la de todos los Santos".

"Padre de bondad —prosiguió — encomendamos a tu cuidado el alma de nuestro hermano Juan Domingo, sostenida por la esperanza cierta de que en el último día resucitará con Cristo, junto a todos los que han muerto con él".

En la parte final de su responso, el padre Ponzo pidió "al Señor que conceda a su cristianísima esposa el consuelo de la esperanza en el encuentro final y la fortaleza para no desfallecer en el camino y a todos los argentinos, la claridad de la unión en la fe".

Finalizado el oficio religioso, los asistentes se acercaron a la cripta donde se hallan depositados los féretros con los restos de Perón y de Eva Perón y guardaron tres minutos de silencio.

La viuda de Perón recibió luego el saludo de las autoridades que habían asistido a la ceremonia.

Discurso del senador Pennisi

BUENOS AIRES, 1º, (NA): Significativos conceptos tuvo el senador Afrio Pennissi en un acto realizado en el salón rosado del Senado Nacional, oportunidad en que fueron descubiertos los bustos de Eva Perón y de Juan Domingo Perón.

El legislador se refirió a la personalidad de ambos, afirmando que "su presencia física haría mucha falta en el país para pacificarlo y encaminarlo hacia su gran destino". Seguidamente, al recordar el 17 de octubre de 1945 expresó que 'en aquella oportunidad el pueblo fue a plaza de Mayo a reclamar por las reivindicaciones sociales.

Pennissi finalizó su alocución señalando que la igualdad de derechos que rige al país permite a los trabajadores sentarse en las bancas del Senado para legislar en materia social, añadiendo por último que "sin justicia social, no hay soberanía".

Hablaron también en la oportunidad los senadores Gines Rodríguez y Eduardo Paz.

Homenaje de la CGE

BUENOS AIRES, 1º, (NA). Al reanudarse hoy la reunión de presidentes y secretarios de confederaciones y federaciones regionales integrantes de la Confederación General Económica Argentina (CGE), se rindió homenaje a la memoria del teniente general Perón, al cumplirse el primer aniversario de su fallecimiento.

La reunión fue presidida por el vicepresidente primero de la CGE. Rodolfo Ahuad, que se encuentra en ejercicio de la presidencia.

Ahuad se refirió a la personalidad del general Perón destacando su actitud de reformar el país hace dos años para promover la pacificación y la unidad nacional, en base al diálogo con todos los sectores y la concertación de las políticas de gobierno.

Señaló el significado de esa actitud, "que creó no solamente profundas expectativas positivas, sino una profunda adhesión de todos los sectores nacionales, lográndose la concertación de un programa que el pueblo apoyó masivamente en dos pronunciamientos electorales".

Una reunión de jefes presidió Numa Laplane

BUENOS AIRES, 1º (NA). — El comandante general del Ejército, teniente general Alberto Numa Laplane, presidió esta tarde una reunión del Estado Mayor General de la institución.

Según informaron fuentes castrenses, se trató de una reunión de rutina, prevista dentro de las actividades del comandante general, en la que se analizaron cuestiones vinculadas con la marcha de la institución.

Sobre los resultados de las paritarias se haría un nuevo estudio

BUENOS AIRES, 1º (NA). — En medio de la estricta reserva que tanto las esferas oficiales como las sindicales mantuvieron durante todo el día de hoy acerca de la vía de negociación que se habría abierto, surgieron algunos indicios que adecuadamente enlazados, permitieron esbozar lo que sería la base de acuerdo sobre la que se estaría trabajando.

El razonamiento parte de dos hechos concretos e irreversibles, tales como son la existencia de un decreto presidencial que anula las paritarias y dispone un nivel uniforme de aumentos, y la decisión del frente sindical, reiteradamente proclamada, de no cejar en la defensa irrenunciable de la Ley 14.250.

Obviamente, ni el Poder Ejecutivo puede desandar el camino recorrido al sancionar el decreto, ni la dirigencia sindical admitirá apearse de un principio tan reiteradamente sostenido.

Así las cosas, la salida debe buscarse por un sendero que sin lesionar ambas posiciones permita arribar a una coincidencia que, aunque difícil, no es considerada imposible.

Ella podría instrumentarse dando por aceptado el incremento salarial dispuesto por el Poder Ejecutivo para la etapa de junio, y sometiendo los resultados de las paritarias a un nuevo estudio, con la perspectiva de aplicarlos tras un período de acomodamiento a las circunstancias económicas del país, que no sería muy prolongado.

En el Congreso hubo tensas y violentas deliberaciones

BUENOS AIRES, 1º (NA). — Tensión, deliberaciones, discrepancias, agresión verbal y física, fueron las características que difinieron una nueva jornada en el Congreso Nacional.

Sucesivas reuniones y consultas sólo encontraron un respiro cuando ambas cámaras, por separado, rindieron homenaje al ex presidente de la República, Juan Domingo Perón, como si el recuerdo del líder tratase de pacificar los ánimos en la circunstancias que vive la Nación.

Sorprendió a senadores y diputados la audiencia que la Presidente de la República concedió a ambos bloques. Sin embargo se abre una expectativa en cuanto a las características que tendrá la reunión. Surgen los siguiente interrogantes: ¿Será una exposición de la señora de Perón, o un intercambio de opiniones?, ¿Intentará, quizá, la jefa del Estado disipar todas las dudas existentes sobre su autoridad en el seno del Partido Justicialista impartiendo precisas instrucciones a los legisladores?

Demás está decir que si así sucede interesa particularmente las órdenes que puedan recibir los senadores, quienes mantienen firmemente la decisión de designar un presidente provisional por voluntad de la mayoría de sus miembros.

Esto último significa una trascendente decisión política dado que coloca a un hombre del Senado en el primer término de la línea sucesoria presidencial desplazando de esta forma a Raúl Lastiri, titular de la Cámara Baja y vicepresidente primero del Partido Justicialista, quien sin ninguna duda es uno de los "amigos con los que gobernamos", tal cual lo aludiera en su mensaje la señora de Perón.

La candidatura de Evans

De allí en más, la jefa del Estado y el movimiento podría rechazar de plano ese criterio, o de lo contrario aceptaría gustosa, pero imponiendo un candidato para el cargo que, sin dudas, sería el senador Carlos Evans.

Sobre el particular no caben especulaciones dado que el doctor Evans suscribió un documento de respaldo a la Presidente y "al gobierno" sin aludir a la situación gremial luego que el pleno del bloque aprobara anteriormente una declaración de acatamiento a la señora de Perón y respaldo a las reivindicaciones laborales.

Si la reunión consiste en temas referidos a la labor de determinados miembros del gabinete apreciarán, en particular aquella dirigida al titular de Economía, Celestino Rodrigo.

Disgustó a los senadores una reunión conjunta, por lo que se indicó que luego que finalice la reunión con los diputados los integrantes del alto cuerpo solicitarían continuar deliberando a solas con la señora de Perón.

Posteriormente a esta reunión el bloque de senadores retornará al Congreso Nacional para realizar una reunión a partir de las 14.30 con el fin de elaborar el plan de labor del cuerpo. Hasta el momento se sigue mencionando que en la sesión de mañana, los senadores propondrían la elección de un presidente provisional.

Hubo desentendimiento y discrepancias con la mayoría, por parte de cuatro senadores justicialistas. Fueron Carlos Evans, Yamil de Nasiff, Joaquín Esperanza y Marta Demicheli de Constanzo, quienes suscribieron una declaración en la cual apoyan, como ya lo mencionamos, al gobierno en su totalidad.

Cuando se hizo entrega de esta declaración, la senadora Nassif primero ignoró la declaración que anteriormente había dado a conocer el pleno del bloque, para luego salvar la situación el senador Esperanza señalando que este nuevo documento "explicita aún más nuestra posición".

Sin embargo, hasta el momento, los legisladores de la rama gremial han triunfado en ambos bloques, dado que las declaraciones de los senadores y los diputados nacionales, aprobadas por mayoría, expresan su apoyo a la gestión de la CGT y de las 62 Organizaciones.

En diputados el consenso es mayoritario, dado que la rama política dio a conocer, por separado, un comunicado fijando su posición en el actual momento, no mencionando su apoyo al sindicalismo.

Agresiones

Agresiones verbales y físicas se sucedieron con motivo de estas discrepancias en el seno del bloque de diputados, según pudo establecerse después de una reunión que mantuvo el sector.

Llamativamente, en un determinado momento los periodistas parlamentarios fueron llamados de urgencia por el diputado peronista Farías, a dependencias del bloque. Actuó como mediador un empleado del Palacio Legislativo, quien agitado, murmuro que algo presuntamente grave ocurría en la reunión.

Una vez que los hombres de prensa arribaron al lugar se les comunicó que no podían ingresar al recinto de deliberaciones. En ese momento se escuchaban fuertes gritos lo que hacía suponer que se discutía agitadamente.

Aunque finalmente poco se pudo saber sobre el particular, se determinó que hubo conatos de agresión entre legisladores que se oponían al proyecto de declaración propuesto por el sector gremialista, y quienes lo sustentaban.

Ello ocurrió luego que se intercambiaron duros términos entre sí.

La Presidente María Estela Martínez de Perón, saluda al arzobispo de Buenos Aires, monseñor Juan C. Aramburu, durante la misa realizada en la Catedral, en homenaje al Teniente General Perón. (Radiofoto de Télam).

Hubo paros en importantes establecimientos fabriles

Se llevaron a cabo en Santa Fe, La Plata y Córdoba. Reclamos en defensa de las convenciones colectivas

SANTA FE, 1º (NA). — Los trabajadores metalúrgicos de las empresas Fiat, Toll Research y Urbis, abandonaron hoy sus tareas y declararon un paro por tiempo indeterminado en defensa de las convenciones colectivas de trabajo.

Los obreros, que actuaron al margen de sus dirigentes, solicitaron que la CGT llame a un plenario de secretarios generales de gremios para decidir una medida similar a la que ellos adoptaron.

Los obreros de los grandes establecimientos metalúrgicos de la provincia y los de la fábrica de camiones Fiat Concord, de Sauce Viejo, a unos 15 kilómetros de esta capital, ingresaron normalmente esta mañana a cumplir sus tareas pero poco después suspendieron las labores para realizar asambleas y analizar la marcha de los acontecimientos en la Capital Federal.

Estos obreros habían realizado ayer un paro que finalizó a las 6 de la mañana de hoy, en apoyo de las demandas de la CGT para que el gobierno nacional homologue las convenciones colectivas de trabajo firmadas el 19 de junio pasado.

En la asamblea interna, los trabajadores decidieron cesar de inmediato las tareas y comenzar un paro de actividades por tiempo indeterminado, en defensa de la convención colectiva de trabajo, discutida según la ley 14.250, a la vez que solicitar a los dirigentes locales de la UOM que exijan un pronunciamiento similar a la CGT regional.

Luego de la asamblea, los obreros de Fiat abandonaron el establecimiento y abordaron numerosos ómnibus para dirigirse a la sede de la Unión Obrera Metalúrgica, situada en la calle 9 de Julio 1867 de esta ciudad.

A ellos se sumaron los operarios de la Tool Research y posteriormente los de la empresa Urbis, a la vez que se esperaba que igual medida tomaran los de Bahco.

En la sede de la UOM, los trabajadores participaron de una asamblea con dirigentes del gremio, que se prolongó por una hora y media.

Comunicado de la CGT y las 62 de La Plata

LA PLATA (Buenos Aires), 1º (NA). — Con un enérgico comunicado emitido por la CGT y las 62 Organizaciones de La Plata, Berisso y Ensenada, y con la aplicación de medidas de fuerza consistentes en el abandono de los lugares de trabajo o la paralización total de actividades, los trabajadores de esta ciudad y el Gran Buenos Aires continuaron manifestando su profundo descontento por la anulación de los convenios colectivos de trabajo dispuesta por el Poder Ejecutivo Nacional, en medio de un tenso clima.

El plenario de secretarios generales de la C.G.T. y las 62 locales expresó en el documento su total disconformidad por la dilación en que se incurre en la efectivización de la homologación de los convenios colectivos de trabajo y la libre vigencia de la Ley 14.250 y emitió severos juicios contra la política económica y social que lleva adelante un sector del gobierno, en abierta pugna con el compromiso político, doctrinario y programático del justicialismo".

Desde el mediodía, por otra parte, empleados públicos provinciales paralizaron sus actividades por resolución de los gremios estatales que los nuclean, mientras que en el cinturón industrial del Gran Buenos Aires obreros metalúrgicos, de la industria del automóvil, de los astilleros navales y textiles, dejaron de trabajar en demanda de la homologación por el gobierno nacional de los convenios laborales.

Con especial expectativa se siguió la reunión de los dirigentes gremiales de CGT y 62 Organizaciones que deliberaron a puertas cerradas pero rodeados por el clima de efervescencia que acompañaba el descontento obrero por la anulación de las convenciones y por la demora en las conversaciones entre la CGT nacional y el Poder Ejecutivo.

Cerca de mediodía se tuvo conocimiento de la finalización del cónclave y poco después se daba a conocer un enérgico comunicado.

"El plenario de secretarios generales y delegados de la regional de la CGT y las 62 Organizaciones de La Plata, Berisso y Ensenada —expresa en el comunicado— en conocimiento de las tratativas que la conducción del movimiento obrero efectúa ante el Poder Ejecutivo Nacional, declara:

"1) Su total disconformidad por la dilación en que se incurre en la efectivización de la homologación de los convenios colectivos de trabajo y la libre vigencia de la Ley 14.250.

"2) Ello contrasta con la simultánea ratificación de la política económica social que lleva adelante un sector del gobierno, en abierta pugna con el compromiso político, doctrinario y programático del justicialismo.

"3) Ratifica su total e inquebrantable decisión de luchar por las conquistas justamente logradas en los convenios colectivos.

"4) Establecer estos mandatos a los delegados al plenario nacional del movimiento obrero.

"5) La designación del ministro de Trabajo y la decisión en materia política, económica y social, debe merecer el total rechazo, desconocimiento del movimiento obrero, ya que se ignoran y se burlan los principios fundamentales del justicialismo y de la participación de los trabajadores en el gobierno que debe ser del pueblo.

Poco después de conocerse este pronunciamiento se supo que los obreros de la empresa Propulsora Siderúrgica, ubicada en la localidad de Ensenada, a 15 kilómetros al noroeste de aquí, habían abandonado el trabajo y marchaban a pie hasta esta ciudad.

A la columna se agregaron a poco los trabajadores de Astilleros Río Santiago, planta fabril perteneciente a Astilleros y Fábricas Navales del Estado (AFNE), dependiente de la Marina de Guerra.

El numeroso contingente formado por alrdedor de 3.000 per-

(Pasa a la Pág. 2, Col. 3ª)

La Presidente recibirá hoy a los legisladores nacionales del peronismo

BUENOS AIRES, 1º (NA). La totalidad de los senadores y diputados nacionales de extracción peronista serán recibidos mañana, a las 12, por la presidente de la Nación y jefa del Movimiento Nacional Justicialista.

La reunión tendrá lugar en la Casa Rosada, y los legisladores consultados manifestaron desconocer los motivos de la convocatoria presidencial.

Concurrirán exclusivamente los legisladores peronistas, es decir que estarán excluidos los representantes de las otras agrupaciones políticas que integran, como aliados, el Frente Justicialista de Liberación. Son los del Movimiento de Integración y Desarrollo, Partido Popular Cristiano y Partido Conservador Popular.

Hoy, en la reunión que efectuó a lo largo de toda la jornada la bancada de diputados nacionales peronistas, también fueron excluidos los legisladores "aliados". En ninguna de las dos ocasiones se brindaron razones por esta inusual actitud.

Paralelamente se insiste en esferas parlamentarias sobre la inminente disolución del Frente Justicialista de Liberación, pues el peronismo habría resuelto desenvolverse en forma absolutamente independiente e individual.

La entrevista con la presidente Perón se la vincula con los últimos hechos registrados en el país, y sobre los que se propondría dar una pormenorizada información.

Balbín dijo que la crisis "es genuinamente política"

Condicionó su opinión sobre la convocatoria de la Presidente

BUENOS AIRES, 1º (NA) — Luego de las manifestaciones oficiales tanto de la señora Presidente, como la del señor ministro de Economía, puede afirmarse que la crisis en que está envuelto el país, no encuentra su origen de modo exclusivo en los incrementos salariales, ni tampoco puede responsabilizarse a los trabajadores y partidos políticos, acusándolos de no comprender la gravedad de la situación".

Así se expresa el titular del comité nacional de la UCR, Ricardo Balbín, en una declaración dada a conocer esta noche "ante el requerimiento de distintos medios periodísticos".

Refiriéndose a la exposición del ministro de Economía difundida ayer por radio y televisión, afirma el líder radical que "deja la sensación de un gobierno elegido hoy, cuyo titular en el área exhibe al país su evidente deterioro económico, financiero y productivo, errores que, en verdad, se han cometido durante la gestión del gobierno del que forma parte".

En otro párrafo del documento, aludiendo al anuncio formulado el sábado por la jefa del Estado en el sentido de que estudia una convocatoria a todos los sectores del país, sostiene Balbín que "si quienes se han constituido, por diferentes motivos, en factores de discordia, dan un paso atrás, la convocatoria, cuya conveniencia estudia la señora Presidente, será un medio adecuado para reiniciar una marcha, que el pueblo reclama y que el prestigio del país exige, y que fuera interrumpida hace justamente un año".

El texto

El texto completo del comunicado es el siguiente.

"Ante el requerimiento de distintos medios periodísticos el presidente del comité nacional de la Unión Cívica Radical, doctor Ricardo Balbín dio a conocer la siguiente declaración:

"Luego de las manifestaciones oficiales, tanto de la señora Presidente como la del señor ministro de Economía, puede afirmarse que la crisis en que está envuelto el país, no encuentra su origen de modo exclusivo en los incrementos salariales, ni tampoco puede responsabilizarse a los trabajadores y partidos políticos, acusándolos de no comprender la gravedad de la situación.

"No se puede negar que los partidos políticos dieron acabadas pruebas de servir al país y fundamentalmente, su propósito de contribuir a las soluciones nacionales previstas en La Hora del Pueblo y en las posteriores coincidencias que suscribieron las agrupaciones políticas, entidades gremiales y empresarias y que, como prueba de la voluntad de atender primordialmente, fueron incorporadas al Plan Trienal. Del mismo modo debe destacarse que los trabajadores durante dos años, aceptaron topes salariales que sus propias bases rechazaban como insuficientes y que las políticas posteriores del gobierno hicieron ilusorias.

"Sólo cuando entendieron alterados los rumbos, los partidos políticos señalaron la necesidad de proceder a rectificaciones en el ejercicio del poder y en el caso articular de la Unión Cívica Radical, en forma reiterada lo hizo saber a la señora Presidente, a la cual, no sólo se le advirtió de los inconvenientes y sus consecuencias, sino que también ofreció su colaboración para el replanteo y formulación de una actualizada política de coincidencias que estaba en el espíritu y la voluntad de la gran mayoría del pueblo.

"De ahí que pueda decirse, que si los argentinos hemos de entendernos en la búsqueda de esas coincidencias, a cuyo servicio hemos puesto, permanentemente, nuestra mejor voluntad, necesario es advertir que si bien la crisis tiene un trasfondo económico de indudable y evidente gravedad, ella es genuinamente política.

"Los esfuerzos institucionalizadores de La Hora del Pueblo, sus coincidencias programáticas y el compromiso de legalidad, en los que la presencia del general Perón se evidenciaba a través de sus representantes, dieron al país la certeza, que luego confirmara en los hechos y en reiteradas manifestaciones, que regresaba al país a servir esa política, que no era de un grupo sino que conjugaba un deseo nacional.

"Hoy ya no hay duda, como lo hemos señalado con reiteración, que luego de su lamentable fallecimiento, en los niveles superiores del gobierno y no en el pueblo, que desea convivir en paz, se ha deteriorado la política del diálogo, la concertación y la búsqueda de coincidencias, imperando, por el contrario, un estado de inseguridad y de violencia.

"A mi juicio, culmina aquel deterioro cuando por decisión unilateral, sin concertación y sin los apoyos necesarios para una política de enmienda, se la implementa, sin asumir la necesidad de fijar oportunamente los aumentos salariales, para no verse obligado a desconocer los convenios de partes. La posterior exposición del ministro de Economía deja la sensación de un gobierno elegido hoy, cuyo titular en el área exhibe al país su evidente deterioro económico, financiero y productivo, errores que en verdad se han cometido durante la gestión del gobierno del que forma parte.

"Si se hubieran atendidos las razones expuestas en el Congreso Nacional por los representantes de la UCR, las advertencias de nuestros documentos partidarios a los cuales se suman los de los sectores del trabajo, de la producción y de la empresa, como así también de los demás partidos políticos, seguramente no estaríamos en tan angustiosa situación.

"Pero de modo especial, la raíz política de la crisis está en las propias manifestaciones de la señora Presidente, que confía solamente en el pequeño grupo de amigos, calificando duramente a obreros, empresarios, fuerzas políticas y todos aquellos que no coincidan en la forma como se conducen las gestiones y los negocios de la Nación.

"Esto no sólo constituye un error, sino que importa una inesperada injusticia. No obstante ello, la señora Presidente puede estar segura, que si invierte la ecuación y serena el razonamiento, encontrará la mejor buena voluntad de la casi totalidad de los argentinos que no quieren, pero avisoran, el peligro de un camino sin retorno.

"Si quienes se han constituido, por diferentes motivos en factores de discordia, dan un paso atrás, la convocatoria, cuya conveniencia estudia la señora Presidente, será un medio adecuado para reiniciar esa marcha, que el pueblo reclama y que el prestigio del país exige, y que fuera interrumpida hace justamente un año.

"De lo contrario pienso, de modo personal, que no habría de servir, porque sería un diálogo más sin respuesta. Estimo lealmente que meditar sobre tal circunstancia, bien vale la pena, porque el país se lo merece".

El gabinete y la CGT

(Viene de la Pág. 1ª)

fondo. "No somos delirantes revolucionarios ni aventureros ideológicos", dijo Wimer, "consideramos a Isabel la conducción natural y legítima del proceso".

Báez, a su vez, afirmó que "por la salud del país, esto requiere una pronta solución" añadiendo que "no existen posiciones inflexibles pero sí situaciones que deben ser urgentemente superadas".

También reflejaron apremio las expresiones del textil Delfor Giménez. "Mañana queremos salir con la solución", afirmó. "La solución son salarios y el país necesita esa solución".

Otro cónclave

Por la tarde, tras el oficio en la Iglesia Catedral en memoria del creador del justicialismo, los sindicalistas comenzaron a converger sobre la sede de Luz y Fuerza, en la calle Defensa.

Allí se encontraron inicialmente Oscar Smith y Adalberto Wimer, como dueños de casa, y luego se fueron agregando el mercantil Florencio Carranza; Carlos Ruckauf, del Seguro; Delfor Giménez, textil; José Rodríguez, de SMATA; Ramón Elorza, gastronómico; Rogelio Papagno, de la Construcción; y los metalúrgicos Luis Guerrero, Rodolfo Zapata y Afrio Pennisi.

El cónclave se prolongó por espacio de dos horas, y a su término Pennisi hizo breves declaraciones a los pocos periodistas presentes.

Preguntado si podría llegarse a un acuerdo a partir de posiciones que en un comienzo parecieron intransigentes, el dirigente metalúrgico respondió que "yo no sé lo que son las posiciones intransigentes", tratando de demostrar así su ánimo dialoguista, y aunque añadió que en su opinión "la única solución es la homologación de los convenios surgidos de las paritarias".

Y en cuanto a si Lorenzo Miguel y Casildo Herreras participarían de las negociaciones a realizarse mañana —motivo de otra pregunta— Pennisi respondió que "tenía la seguridad de que los compañeros Herreras y Miguel asumirán la responsabilidad que les corresponde en este momento crítico".

Inauguran en Madrid un monumento al ex presidente Juan Domingo Perón. Fue un homenaje del pueblo y gobierno españoles al extinto líder argentino. (Radiofoto de Télam).

Inauguraron en Madrid un monumento a Perón

El embajador Campano y el alcalde de aquella ciudad exaltaron la figura del ex mandatario

MADRID, 1º (UPI). — Con asistencia de altas personalidades argentinas, españolas y de todas las naciones latinoamericanas tuvo lugar hoy el acto de la inauguración de un monumento al desaparecido presidente de la Argentina, Juan Domingo Perón.

Hoy, al cumplirse el primer aniversario de la muerte de Perón, a las once de la mañana (9 GMT) se celebró una misa en la Iglesia de los Padres Mercedarios, a donde asistía el presidente argentino durante su exilio en Madrid. Seguidamente se depositó una ofrenda floral ante el monumento a Isabel La Católica. Estos actos fueron presididos por el embajador argentino en Madrid, José Campano.

A las 12.30 (10.30 GMT) se celebró la ceremonia de la inauguración del monumento al general Perón.

En una tribuna instalada al efecto al lado del monumento, se encontraban, además del embajador argentino, los ministros españoles de Asuntos Exteriores, Pedro Cortina Mauri, e Información y Turismo, León Herrera Esteban, así como representantes del cuerpo diplomático latinoamericano acreditado en Madrid, jefes de las Fuerzas Armadas, el Ayuntamiento en pleno, los representantes del Senado argentino, Juan Carlos Chaile, Humberto Romero y Alberto Fonrouge, el gobernador de Catamarca, Hugo Mott y una delegación del Regimiento de Granaderos, presidida por su jefe, coronel Jorge Felipe Sosa Molina.

Igualmente asistieron funcionarios de la embajada argentina, numerosos artistas de aquella República residentes en Madrid y muchos madrileños que así quisieron rendir homenaje al desaparecido líder argentino.

Pilar Franco, hermana del jefe del Estado español, que fue amiga personal de Perón y lo sigue siendo de la presidente argentina, María Estela Martínez de Perón, fue una de las primeras personas que llegaron al acto.

Tras un toque de clarín, se procedió al acto de descubrir la obra y las autoridades presentes depositaron sendas ofrendas florales.

Campano, como representante personal de la presidente argentina, pronunció un discurso en el que puso de relieve la figura política y humana de Perón a lo largo de su vida, tanto en su patria, como durante su estancia en Madrid, y dijo que era "el abanderado de las bases programáticas de la justicia social, la independencia económica y la soberanía política".

"El estadista —agregó Campano— llevó sus sueños populares a nivel de normas constitucionales y leyes sociales y fue impulsor fervoroso de la integración hispanoamericana".

Refiriéndose a los años vividos por el general Perón en la capital española manifestó Campano que "alentó los móviles espirituales de la España de la cruz, de la lengua y de los valores éticos".

El alcalde de Madrid, García Lomas, respondió con un discurso en el que recordó que "Perón vivió en Madrid acaso los años más fecundos de su vida, después de su extraordinaria experiencia en el poder y la enorme tarea desde él realizada".

García Lomas puso de relieve que "es un gran honor y una gran satisfacción para el alcalde de Madrid, capital de España, poder representar no sólo a los madrileños, sino a todos los españoles que tienen conciencia de su ser y sus destinos hispánicos, en este homenaje que se rinde al general Juan Domingo Perón, presidente de la República Argentina, que fue sin duda uno de los más grandes políticos de la historia contemporánea y muy especialmente del mundo hispanoamericano, que los españoles llevamos siempre tan cerca de nuestro corazón".

El alcalde de Madrid terminó diciendo que "quienes pasen ante el monumento que hoy inauguramos recordarán al hombre que, por ser un gran argentino, fue un gran hispano y, por ser un gran hispano, fue un ejemplo no sólo para la Argentina sino para toda la hispanidad".

"Haced llegar a vuestros compatriotas, nuestros hermanos argentinos, y muy especialmente a la presidente de la República, doña María Estela Martínez de Perón, nuestro saludo y homenaje. Dios quiera darle paz y prosperidad a vuestro país y a vuestro gran pueblo, y Dios quiera que el recuerdo de Juan Domingo Perón nos una todavía más a los argentinos y a los españoles, no sólo en el presente, sino en un glorioso futuro".

Tras las palabras de García Lomas se dio por clausurado el acto.

Organismo para reprimir los delitos económicos

BUENOS AIRES, 1º (NA). — El subsecretario de Seguridad Interna, Héctor García Rey, anunció que se dispuso la creación de la Dirección Nacional de la Policía Económica, para reprimir todos los delitos económicos y controlar el cumplimiento de los precios de la canasta familiar.

El nuevo organismo funcionará bajo la dependencia de la Subsecretaría de Seguridad Interna, con "órdenes muy precisas de la presidente de la Nación y del Ministerio de Economía".

El comisario inspector García Rey agregó que "no habrá ni subversión armada ni delincuencia económica".

El cargo de director nacional de Policía Económica será ocupado, según trascendió, por un ex oficial de la Policía Federal o de las Fuerzas Armadas.

Los senadores del Frente expresaron su apoyo a la Presidente y a los obreros

BUENOS AIRES, 1º (NA). El bloque de senadores nacionales del Frente Justicialista de Liberación, que desde hace varios días viene analizando la situación del país, hizo público esta tarde un comunicado en el que reitera su adhesión a la Presidenta de la Nación, expresa su solidaridad con los trabajadores organizados en la CGT y las 62 Organizaciones Peronistas y ratifica que la postergación del nombramiento del presidente provisional del Senado "ha sido sólo un diferimiento momentáneo".

La declaración dice lo siguiente:

"1) Ratifica la decisión de afianzar y sostener la vigencia de las instituciones republicanas y el orden constitucional y de impedir que se pueda alterar mediante cualquier intento de desconocer expresiones legítimas de la voluntad popular en nuestra República.

"2) Reitera su adhesión a la excelentísima señora Presidenta de la Nación, señora María Estela Martínez de Perón, como sucesora constitucional del teniente general Perón, y expresa su voluntad de seguir prestando apoyo a su política de recuperación nacional, sin declinar de las facultades que corresponden al honorable Senado de la Nación para colaborar en la formulación de los programas nacionales y en la sanción de las leyes.

"3) Expresa su solidaridad con los trabajadores argentinos en los justos reclamos canalizados a través de las 62 Organizaciones y la CGT, que formulan para lograr mejores condiciones de vida y de trabajo y señala que las alternativas desfavorables que presenta transitoriamente la economía nacional deben ser absorbidas por todos los sectores sociales y económicos que la determinan en la medida del sacrificio que corresponde a las circunstancias de cada uno.

"4) Indica que el sistema republicano se integra con el principio de la responsabilidad de los funcionarios, por lo cual cada uno debe asumir la que deriva de los actos que aconseja o ejecuta, obrando con patriotismo, sin temer las consecuencias de su determinaciones y sin efectar el prestigio y la autoridad presidencial.

"5) Ratifica que la postergación del nombramiento del presidente provisional del Honorable Senado ha sido sólo un diferimiento momentáneo de estas facultades y que es decisión del Bloque cumplir con ese acto que señala la Constitución, sin que ello deba relacionarse de ninguna manera con la situación que hoy existe en el país".

CUIDE LA HIGIENE Y ESTETICA DE SU BAÑO!

mamparas

MAMPARBAÑO

Le brinda ventajas que una simple cortina nunca podrá tener!

- DESLIZABLE PARA AMBOS LADOS.
- INALTERABLE Y HERMETICA.
- APLICABLES EN DUCHAS O BAÑERAS.
- ELEGANTE Y CONFORTABLE.
- CONSERVA LA TEMPERATURA IDEAL PARA EL BAÑO.
- EVITA FORMACION DE HONGOS Y BACTERIAS.
- EVITA CORRIENTES DE AIRE Y EL SALPICADO EN EL PISO.
- FACIL COLOCACION SIN ROTURAS.

MAMPARBAÑO ES LA MAS PERFECTA DE LAS MAMPARAS PARA BAÑOS

UNICO FABRICANTE

JOAQUIN PADRÓ Y CIA.

RIO JURAMENTO 2649 ESQUINA OLLARCÉ 201.- Bº SUAREZ - V. HIPODROMO - GODOY CRUZ - TE. 227312 - MENDOZA

Lecturas Publicitarias

Hubo paros en varias fábricas

(Viene de la Pág. 1ª)

sonas continuó su avance y en la intersección de las calles 132 y 32, en las afueras de la ciudad, fue detenido por un fuerte dispositivo policial que le impidió seguir la marcha.

Delegados de los obreros y funcionarios policiales conversaron durante un tiempo prolongado hasta que finalmente los primeros desistieron de su propósito y se desconcentraron en perfecto orden.

Antes, sin embargo, habían resuelto realizar una asamblea conjunta, que se llevó a cabo alrededor de las 15 en las inmediaciones de La Plata.

En ella se decidió que los trabajadores que estuvieran en turno de trabajo ingresaran a sus respectivos establecimientos pero que permanecieran en sus puestos de trabajo sin desarrollar tareas, en espera de las decisiones que deberá tomar la CGT nacional.

En otras plantas fabriles de los alrededores de esta ciudad, en cambio las tareas se cumplieron normalmente, no obstante lo cual voceros de los trabajadores manifestaron aguardar también instrucciones de la central obrera para tomar actitud definitiva.

Alrededor de mediodía, los gremios estatales de la provincia de Buenos Aires, nucleados en AGEPBA, acordaron paralizar todas las actividades de los organismos públicos, también con el objeto de solicitar al gobierno el cumplimiento de la ley de convenciones colectivas de trabajo.

La medida de fuerza fue inmediatamente acatada en las reparticiones públicas.

En el Gran Buenos Aires, en tanto, desde hora temprana se aplicaban medidas de fuerza similares en industrias automotrices, metalúrgicas y astilleros navales.

Al norte del cinturón industrial que rodea a la Capital Federal, se encontraban paralizados, entre otros, la Ford Motor Argentina, en General Pacheco y los astilleros navales del Tigre y San Fernando.

En la Ford los obreros ingresaron esta mañana a cumplir con sus labores y tras fichar la tarjeta de asistencia se retiraron.

En algunos astilleros ocurrió lo mismo en tanto que en otros, el personal directamente no se hizo presente.

Hacia el oeste del conurbano capitalino, la seccional San Martín de la Unión Obrera Metalúrgica dijo que los establecimientos del ramo en el partido de San Martín —lindante con la Capital Federal— se encuentran paralizados desde esta mañana, luego de haberse realizado asambleas parciales en las mismas plantas.

El vocero de la UOM dijo que la medida de fuerza era aplicada por unos 30.000 trabajadores.

Se supo también que habían paralizado sus labores las fábricas Mercedes Benz, de Isidro Casanova; General Motors, del partido de San Martín y de la Capital Federal; Chrysler, de San Justo y Monte Chingolo, ambas localidades del sudoeste del Gran Buenos Aires, así como la Fiat, de Caseros, al oeste de la Capital Federal, y la Citroen, con planta en la Ciudad de Buenos Aires.

En todos los casos el personal ingresó esta mañana a la hora habitual pero no cumplio con sus tareas en sus puestos de trabajo.

Voceros del gremio textil, en tanto señalaron que en Valentín Alsina y Lanús, al sud del Gran Buenos Aires, y en San Martín, al oeste, trabajadores de plantas del ramo habían paralizado también sus actividades al igual que los metalúrgicos.

Asimismo, esta mañana a las cuatro, dejaron sus tareas los obreros de los establecimientos metalúrgicos Cometarsa y Dalmine Siderca, de Campana, a unos 150 kilómetros al norte de esta ciudad. Ambas empresas pertenecen al grupo italiano Technint, que es también propietaria de la planta propulsora siderúrgica de Ensenada.

Cese de actividad en fábricas de Córdoba

CORDOBA, 1º (NA). — Los obreros de los principales establecimientos fabriles de esta capital, mantuvieron hoy la paralización de actividades, pese a que la Confederación General del Trabajo Regional Córdoba, dispuso esta madrugada levantar el paro dispuesto ayer.

En horas de la mañana, dirigentes gremiales atribuyeron la prolongación de la medida de fuerza a la falta de información a las bases gremiales, como consecuencia de lo avanzado de la hora en que se tomó la resolución, pero el paro se prolongó luego en horas de la tarde.

Alrededor de un millar de operarios de Materfer, no ingresaron a sus labores, tres mil operarios de Fiat Concord abandonaron la fábrica a las 8.30 y en Grandes Motores Diesel, en la zona de Ferreyra, no se desarrolla tarea alguna.

En el complejo IKA-Renault, en Santa Isabel, tampoco se trabajaba y se advirtió un ausentismo considerabel. Lo mismo se registró en Thompson Ramco y en DPM, este último dependiente de IKA-Renault.

Los trabajadores de Perkins tenían el propósito de abandonar las tareas en las próximas horas. Por su parte, una fuente de la Unión Tranviarios Automotor, dijo que los trabajadores del transporte urbano de pasajeros, cesarían en sus labores al promediar la jornada.

Al término del plenario general de la CGT y de las 62 Organizaciones, que finalizó a las 4 de la madrugada, se emitió un comunicado en el que se expresa que "la convocatoria formulada en la fecha por la presidente de la Nación a las autoridades de la Confederación General del Trabajo de la República Argentina, abre una nueva instancia en la búsqueda de soluciones en que están empeñados por igual el gobierno y la central obrera.

Añade que "las autoridades de la CGT nacional aún no han terminado de evaluar las consecuencias del prolongado diálogo mantenido en la tarde de ayer entre la conducción cegetista y la presidente, lo que continuará haciéndose el miércoles".

En la parte resolutiva del documento se expresa: "1) Levantar el cese de actividades dispuesto al mediodía del 30 de junio, y normalizar totalmente las actividades durante los días martes primero y miércoles 2 de julio, a la espera de las resoluciones que adopte la CGT nacional".

"2) Ratificar nuestra lealtad y adhesión a la presidente Isabel Perón, en la seguridad de que sabrá interpretar cabalmente las legítimas aspiraciones populares y los anhelos de justicia que mueven a la clase trabajadora argentina".

"3) Ratificar la confianza en los miembros de los secretariados nacionales de CGT y 62 Organizaciones, expresando a la vez que del diálogo con la compañera presidente habrán de surgir las soluciones que la clase trabajadora espera, y resultarán fortalecidos los postulados de justicia social, que son guía de nuestro accionar sindical y de nuestra lucha".

"4) Repudiar la conducta mezquina y oportunista de ciertos repelidos dirigentes políticos, muchos de los cuales han accedido a posiciones expectables, merced al esfuerzo de los trabajadores, que ahora pretenden convertirse en censores, críticos o jueces de las organizaciones olvidando las duras luchas mantenidas por el movimiento obrero organizado para instaurar y defender a este gobierno popular justicialista, pretendiendo olvidar las poderosas razones que hicieron decir a Perón que la clase trabajadora era la columna vertebral del Movimiento Nacional Justicialista".

Por otra parte, la casa central del Banco de la Provincia de Córdoba, como así también la sucursal del Banco de la Nación, no abrieron sus puertas al público en razón del ausentismo laboral.

En algunas sucursales del Banco de la Provincia tampoco se atendió ya que los trabajadores que habían concurrido normalmente a sus tareas se retiraron poco antes de las nueve tras haber cobrado sus haberes correspondientes a junio.

"El servicio urbano de transporte de pasajeros circula normalmente y no está previsto realizar paralización alguna", declaró hoy el presidente de la Unión Tranviarios Automotor, seccional Córdoba, Mario Cabrera, en horas del mediodía.

Agregó que en las primeras horas de la mañana el servicio había sido irregular, quizá por falta de una completa información, pero con el transcurso de las horas se normalizó totalmente.

Todo ello facilitó el entorpecimiento de las actividades comerciales, educacionales y administrativas. En establecimientos bancarios, en cambio, no se registró atención al público por inasistencia de su personal. En estos casos, el hecho se debió al abandono de tareas por parte de los empleados.

Poco antes del mediodía, pudo constatarse que el personal de la IKA - Renault abandonó la planta de Santa Isabel, en tanto no se registraban tareas, y resolvió retornar el próximo jueves en que efectuarán una nueva asamblea.

También los metalúrgicos, por decisión de sus dirigentes, abandonaron los establecimientos en que se desempeñan, "en apoyo a las direcciones nacionales del gremio, 62 y CGT y por la aplicación de la ley 14.250 de convenciones paritarias".

Quiniela de Mendoza

El Banco de Previsión Social dio a conocer el sorteo de la quiniela, efectuado anoche por la Lotería de Mendoza:

1º Premio	....	157
2º	,, ...	392
3º	,, ...	112
4º	,, ...	624
5º	,, ...	975
6º	,, ...	767
7º	,, ...	383
8º	,, ...	323
9º	,, ...	830
10º	,, ...	031
11º	,, ...	865
12º	,, ...	350
13º	,, ...	114
14º	,, ...	438
15º	,, ...	383
16º	,, ...	355
17º	,, ...	393
18º	,, ...	575
19º	,, ...	909
20º	,, ...	655

MACDONALD

"CANADA PARA USTED" EN UN VUELO POR CP AIR

23 días que comienzan en México, con todo su encanto histórico, tradiciones y bellezas naturales.

Luego, Canadá y la oportunidad de encontrarse con dos culturas: Montreal, la segunda ciudad de habla francesa del mundo y Toronto, centro financiero e industrial con todo el vértigo de una gran ciudad.

Salidas individuales y en grupos.

Servicio integral en español.

Consulte a su Agente de Viajes.

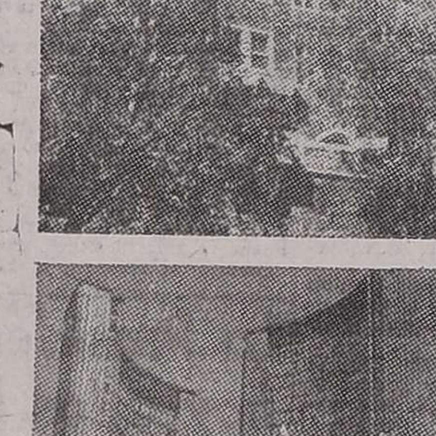

UN NORTE DISTINTO INCLUYE CANADA

CP Air

Canadian Pacific

EQUIPOS DE REFRIGERACION

ACMARMETIC®

DE 1/4 a 5 HP.

GOOD COLD

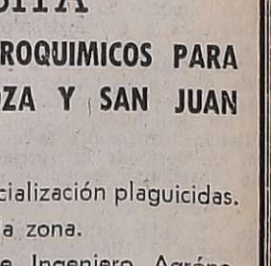

1/2 HP. Mod. UCV-41-1

ENTREGA INMEDIATA

Tel. 291608 - 290264

Montero HNOS. S.A.C.I.F.

La Casa de las Grandes Marcas

SAN MARTIN 657 - MENDOZA

IMPORTANTE EMPRESA

NECESITA

REPRESENTANTE DE AGROQUIMICOS PARA PROVINCIA DE MENDOZA Y SAN JUAN

REQUISITOS:

- Dominio comercialización plaguicidas.
- Residencia en la zona.
- Preferentemente Ingeniero Agrónomo (no excluyente).
- Movilidad propia.

RETRIBUCION UNICA EN BASE A COMISIONES

SOLICITAR ENTREVISTA:

Hotel Cervantes - Hab. 312 - Teléf. 244700

Mendoza, para Días 3 y 4 de Julio.

2|7|F|72881|2|7

VENDO

CHAPAS DE HIERRO Todas las medidas

CAÑOS GALVANIZADOS de ½ a 4 Pulg.

ALAMBRE RECOCIDO Nº 14 y 16

ELECTRODOS de 2 ½ a 5 mm.

SIDERCOM S.R.L.

Bme. MITRE 1773, PISO 7º. Of. 701/702

Teléfonos 40-5376 y 45-9920. Buenos Aires

30|6|F|72499|2|7

Culpan a Fanfani por el avance comunista

ROMA, 1º (U.P.I.). — Los demócrata cristianos moderados se unieron hoy al ala izquierdista del partido en una revuelta contra su líder, Amintore Fanfani, que está acusado de haber cedido una apreciable cantidad de votos a los comunistas en los recientes comicios regionales.

Fuentes políticas dijeron que la decisión eventualmente podría obligar a Fanfani a renunciar al cargo de jefe del Partido Demócrata Cristiano, que es el de gobierno.

Sin exigir abiertamente la dimisión de Fanfani, el ex secretario del partido, Flaminio Piccoli, en un discurso que pronunció en una reunión de la directiva partidaria, expresó el respaldo de los moderados a la pequeña pero estridente fracción izquierdista.

Los moderados controlan la tercera parte de los afiliados a los demócrata cristianos y constituyen el mayor grupo de las seis que tiene el partido. Fanfani trató en vano de ganarse su apoyo.

Los izquierdistas y varios moderados culpan a la política conservadora de Fanfani por las grandes ganancias logradas por el Partido Comunista el mes pasado en las elecciones regionales.

Piccoli manifestó que su grupo quería que se celebre una reunión del consejo del partido, que consta de 120 miembros.

En Uganda perdonaron la vida al escritor Hills

KAMPALA, 1º (Télam-Ansa). — El presidente Idi Amin concedió hoy la gracia al escritor británico Denis Hills, informó la agencia de prensa "Azap" de Zaire.

Según la agencia, Amin habría sido convencido para que perdonara la vida de Hills por su amigo Mobutu Sese Seko, presidente de Zaire, con quien se halla conferenciando en Kinshasha, capital del vecino país.

Según informa la "Azap", el mismo Amin anunció haber perdonado a Hills, en una conferencia de prensa en el palacio presidencial de Kinshasa.

Amin se encuentra de visita en Zaire desde ayer, y desde su llegada a Kinshasa se había hablado de la posibilidad de que el presidente ugandés salvara la vida del escritor y profesor británico por intervención de Mobutu.

Hills había sido condenado a muerte en Uganda por haber escrito un libro considerado difamatorio por el presidente Amin. Su ejecución había sido fijada para el cuatro de julio próximo, luego de una primera postergación.

Mobutu fue de los políticos africanos más activos para interceder, por invitación de Gran Bretaña, ante Amin para que perdonara la vida al escritor.

A Mobutu se habían unido decenas de jefes de Estado africano y europeos en las últimas semanas, así como el secretario general de la UN, Kurt Waldheim.

El Banco Central dictó una norma sobre créditos

BUENOS AIRES, 1º (NA). — El cumplimiento de las disposiciones sobre salarios, dictadas por el P.E., será condición esencial para el otorgamiento de asistencia financiera a las empresas.

Así lo anticipó esta tarde el Banco Central por medio del comunicado 147, en el cual se indica que esas instrucciones serán conocidas posteriormente y sujetas a las normas que dio el Ministerio de Economía la materia.

El Banco Central anunció ayer que la ayuda crediticia se dispensará a las empresas medianas y pequeñas hasta un límite del 70 por ciento del crecimiento de sus obligaciones salariales y hasta el 30 por ciento a las empresas de mayor volumen.

DIVORCIO
Y CASAMIENTOS EN EL EXTRANJERO
Dra. Fariñas
AVENIDA ESPAÑA 866 – DPTO 4
TELEFONO 249492

Lanzarían bonos para los planes sobre viviendas

BUENOS AIRES, 1º (NA). — Las autoridades económicas habrían prestado el indispensable asentimiento para lanzar bonos al portador como cédulas hipotecarias reajustables, aceptando así la propuesta que recientemente presentó la Secretaría de la Vivienda.

Este sistema de captación del ahorro permitirá realizar los planes de la vivienda económica sin los apremios financieros que lo han obstaculizado hasta el presente.

Las cédulas hipotecarias serán cotizadas en las bolsas de valores de todo el país y se tratará de llevarlas también al exterior.

Asesinaron a un abogado en Tucumán

TUCUMAN, 1º (NA). — La policía local informó sobre el hallazgo de un cadáver acribillado a balazos en la localidad de San Felipe, a 3 kilómetros al sur de esta capital, que luego fue identificado como el del abogado Rafael Pagalde.

La información policial no especifica la forma en que se habría producido el asesinato de Pagalde, de quien se sabe que estuvo detenido en vinculación con la fuga de presos políticos del penal de Villa Urquiza, en 1972, durante la cual resultaron muertos cinco guardiacárceles.

Al parecer, la policía no logró comprobar la participación del abogado Pagalde en los sucesos de Villa Urquiza y fue puesto en libertad. Por otra parte, no se le conocían actividades políticas o gremiales de ninguna naturaleza en los últimos tiempos.

Los diputados peronistas apoyaron a la Presidente

Emitieron dos documentos sobre ese respaldo. Uno fue aprobado por mayoría y el restante por 20 legisladores

BUENOS AIRES, 1º, (NA). El bloque de diputados nacionales peronistas expresó esta noche su solidaridad con la presidente de la Nación y jefe del Movimiento Nacional Justicialista, a la que exaltó "ante la grave contingencia que vive el país en el orden económico, la patriótica y permanente contribución del movimiento obrero organizado a través de las 62 Organizaciones y la Confederación General del Trabajo".

El primer documento fue dado a conocer por Ferdinando Pedrini, titular del sector, quien destacó que había "sido aprobado por mayoría", aclarando que algunos legisladores de la "rama política" habían apoyado una declaración distinta en la que se omite puntualizar el accionar de la central obrera y de las "62 Organizaciones".

Fue la finalización de una larga jornada de deliberaciones de los diputados nacionales peronistas —jalonada con sucesivos cuartos intermedios— y en cuyo transcurso la rama gremial presionó para que en la declaración se exaltara el accionar de las organizaciones sindicales.

El diputado Jesús Porto, que acompañaba a Pedrini, explicó que el documento aprobado "por mayoría" fue acompañado por legisladores de las ramas política, gremial y femenina. "En cambio, el otro —detalló— fue rubricado sólo por algunos legisladores de la rama política".

La declaración de la mayoría califica a la CGT y las "62" como "custodios insobornables de las conquistas sociales que enmarcan y dan contenido al estado justicialista, conforme a los principios doctrinarios que Perón concibiera al reasumir su inolvidable sentencia: "en este país no existe otra dignidad que no sea la del trabajo".

"Por eso —dice luego— al consustanciarnos con sus luchas e interpretar sus justos anhelos hacemos votos para contemplados por cuanto conscontemplados por cuanto constituyen en su esencia las legítimas aspiraciones del pueblo trabajador y la base de sustentación de la paz social, elemento indispensable para la conquista del programa de liberación nacional".

Por su parte los diputados nacionales "peronistas de la rama política "dieron esta noche una declaración para reafirmar "públicamente la permanente e indeclinable solidaridad con la excelentísima señora presidente de la Nación y jefa del Movimiento Nacional Peronista".

Destacan que es "legítima continuadora y ejecutora del mandato histórico del teniente general Juan Domingo Perón y única posibilidad de lograr que la Nación se institucionalice definitivamente y arribe a su destino de grandeza".

Refirman finalmente el compromiso de sostener en todas las instancias "la doctrina peronista y realizar todos los sacrificios que sean necesarios para implementar definitivamente la justicia social, la soberanía política y la independencia económica".

Esta declaración fue sostenida por una veintena de legisladores en la reunión del bloque y al no lograr su aprobación por mayoría la suscribieron en forma individual.

Rodrigo concurre a la Cámara mañana

BUENOS AIRES, 1º (NA).— El ministro de Economía concurrirá el jueves a la Cámara de Diputados para responder a la interpelación que le fue solicitada por legisladores de la oposición, encabezados por el bloque de la Unión Cívica Radical.

La confirmación se produjo al término de la reunión que celebró esta noche la comisión de labor parlamentaria.

La interpelación comenzará en horas de la tarde del jueves y se estima, que luego de un cuarto intermedio a partir de la medianoche, se reanudará en la mañana del viernes para finalizar en la madrugada del sábado.

Cálculos preliminares hacen ascender el número de participantes en el debate a más de treinta. Por la bancada radical hablarán no menos de diez.

También participarán del debate los integrantes jerarquizados del equipo económico.

El ministro Rodrigo concurrirá mañana, a las 19, al bloque del Frente Justicialista de Liberación para informar a los diputados nacionales.

El titular de la DGI disertó en el Canadá

BUENOS AIRES, 1º (NA). Retornó anoche al país el contador Héctor Alfonso, quien se desempeña como director general de Impositiva. Estuvo en el Canadá, donde ofreció una serie de conferencias sobre la participación de las empresas multinacionales en el fomento de la evasión impositiva.

Otro tema desarrollado en sus disertaciones fue el análisis de las ventajas que introdujo en el sistema impositivo argentino el establecimiento del impuesto al valor agregado.

Anoche, el ministro de Economía, ingeniero Celestino Rodrigo, anticipó que ese impuesto será eliminado ya que "por su complejidad no tiene eficiencia".

La situación de todas las universidades se tratará

Los rectores deliberarán mañana con Ivanissevich

BUENOS AIRES, 1º (NA) — Los rectores de las 27 universidades nacionales analizarán pasado mañana —en el Ministerio de Cultura y Educación— la situación imperante en las casas de altos estudios. No sería ajena al temario —trascendió en fuentes académicas— la ley universitaria.

Los rectores fueron convocados por el ministro de Educación, Oscar Ivanissevich y el secretario Carlos Frattini. El cónclave —que tendrá comienzo a las 10— deberá tratar un temario en el que está incluida la situación que vive el país con relación a la vida universitaria.

Según informaciones obtenidas por Noticias Argentinas el análisis del conjunto giraría en torno de los siguientes temas: Situación universitaria; Estado financiero de las universidades; Aplicación del tríptico nacional y ley universitaria.

El último plenario de rectores —realizado a mediados de mayo último— consideró ya la situación financiera de las universidades para lo cual cada rector viajó con su asesor en la materia.

En esa oportunidad —y al inaugurar el plenario— Ivanissevich dijo que "hay que ajustar cada vez más los gastos para cuidar el patrimonio nacional" y agregó que "la universidad no nos debe dar sólo gastos, sino, además de los beneficios científicos y culturales, también los económicos".

El del presupuesto volverá a ser un tema que demande la atención de las autoridades educativas y académicas ya que las universidades dependen del cálculo de recursos generales del Ministerio de Educación.

Actualmente este ministerio insume el 14,6 por ciento del presupuesto de gastos generales de la Nación y los cálculos universitarios están fijados desde hace tres años, tiempo en el que se crearon 12 nuevas casas de altos estudios.

En cuanto al tratamiento de la ley universitaria, los observadores del área estiman que "se debe hallar una solución a corto plazo ya que se han agotado los plazos de normalización que establece la ley vigente".

Con relación a este tema, se tiene en cuenta que el 17 del mes pasado se extendieron las intervenciones en 11 universidades nacionales hasta el 30 de setiembre próximo con lo que se agotaron los plazos contemplados en la Ley 20.654.

Ivanissevich recibió un anteproyecto

BUENOS AIRES, 1 (N.A.). Integrantes de la comisión nacional ejecutiva de la Confederación General Universitaria (CGU), entregaron esta mañana al ministro de Educación, Oscar Ivanissevich, y al secretario Carlos Frattini, el anteproyecto de ley universitaria elaborada por los equipos técnicos de la entidad.

Esta comisión solicitó a las autoridades educativas que se hiciera llegar el anteproyecto a la Presidente de la Nación en carácter de "aporte de la CGU a la situación actual de las universidades", señalando que "quienes hemos trabajado en esto como profesionales ,trabajamos por el peronismo en las universidades como estudiantes, durante la primera y segunda presidencia del general".

El anteproyecto prevé el nombramiento de los rectores por el Poder Ejecutivo Nacional, de decanos por rectores y la confirmación de los profesores contratados, también por parte del Poder Ejecutivo.

A este respecto, señaló oportunamente Alberto Vitar -presidente de la CGU- al periodismo que "es imposible llamar a concurso en estos momentos de crisis económica porque realizarlos en todo el país insumiría una suma superior a 78 millones de pesos".

En cuanto a la participación del estudiantado en el gobierno universitario, se establece que ostentarían una representación con voz pero sin voto los estudiantes de los últimos años, de todas las carreras, que hubieran obtenido los más altos promedios de clasificación".

Declaraciones de Raúl Zardini

BUENOS AIRES, 1 (N.A.). El decano de la Facultad de Ciencias Exactas de la Universidad de Buenos Aires, Raúl Zardini, dijo hoy a los periodistas que "en esta casa se estudia y se trabaja en orden, pese a los días de expectación que vive el país".

Agregó que "podemos tener fe porque la señora Presidente enfrentó la situación con una valentía envidiable. Creo —enfatizó— que es el único camino que tiene el país".

Más adelante dijo Zardini que "...naturalmente, los representantes de la votocracia demostraron una vez más que no les interesa, en los momentos dramáticos en que se vive, la suerte y el destino de la Nación, sino el de la permanencia de la partidocracia que nada tiene que ver con el país real".

Se accidentó la coreógrafa Norma Viola

BUENOS AIRES, 1 (N.A.). La bailarina Norma Viola, compañera del famoso zapateador conocido como "El Chúcaro", chocó su automóvil contra un camión de mudanzas frente al departamento central de la Policía Federal y a consecuencia del accidente sufrió leves heridas.

El hecho aconteció a la 1.30 de hoy y el camión era conducido por Víctor Jorge Rodríguez, quien viajaba por avenida Belgrano, al llegar a Cevallos se le cruzó el coche Peugeot que conducía la bailarina y a consecuencia del violento impacto el camión quedó volcado de costado.

Rodríguez y Norma Viola fueron trasladados rápidamente al hospital Ramos Mejía, donde se le practicaron las primeras curaciones y fueron autorizados a retornar a sus domicilios.

CONTABILIDAD
6 meses
SECRETARIADO
5 meses
DACTILOGRAFIA
Sistema Speedwriting 2 meses
INFORMES E INSCRIPCION:
Iniciación de cursos: en JULIO
INSTITUTO CERVANTES
SAN JUAN esq. BS. AIRES TEL. 253043
25 DE MAYO 400-S. MARTIN

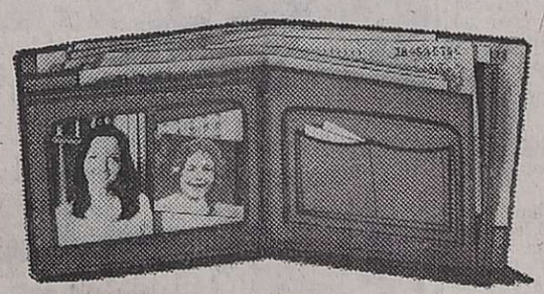
¿Se puede ser amigos habiendo plata de por medio?

En CHRYSLER Compañía Financiera S.A.
sabemos que sí.
Nuestra verdad de todos los días.
Porque cada cliente, es un amigo.
Al cuidarle sus intereses.
Al hacerle sencilla cada operación.
Al aconsejarle lo mejor en el momento justo...
le demostramos nuestra amistad.
Trabajando así,
claro que se puede ser amigo.

CHRYSLER
COMPAÑIA FINANCIERA S.A.
Sarmiento 77 - Mendoza - Tel. 290224
y también en Córdoba, Rosario y Buenos Aires.
Los amigos que respaldan

MOVIMIENTO NACIONAL JUSTICIALISTA

Mesa permanente Justicialista Apoye a "ISABEL"

El Mejor Homenaje que Podemos Tributar a la Memoria del Inmortal Creador del Justicialismo es

Apoyar a Muerte a la Compañera ISABEL

DECLARACION DE PROPOSITOS

El pueblo peronista de Mendoza y del país: el mismo cuya superior vocación de patria y robustez moral le permitió protagonizar la gloriosa gesta que culminó con la rehabilitación histórica de su líder y conductor, exaltándolo a la primera magistratura del país, después de 18 años de guerra clandestina sin parangón en la historia de los pueblos de América.

El mismo pueblo que con valentía, estoicismo y dignidad, atributos propios de la estirpe criolla y argentina, acepta el desafío cuyuntural e histórico de luchar o perecer, para que el año dos mil nos encuentre liberados y no sometidos.

El mismo pueblo que entregó la vida de sus hijos más preclaros en holocausto de la Causa Peronista, porque prefiere transitar por los senderos de la gloria, antes de aceptar con indiferencia e indignidad las maniobras orquestadas por la antipatria para malograr, a través del rumor malicioso, el sabotaje industrial y comercial organizado, el desabastecimiento y el infame gesto de la calumnia.

El mismo pueblo que protagonizó la titánica cruzada emancipadora iniciada por el Gran Capitán de los Andes, continuada luego con pasión inclaudicable por el restaurador, y en pleno proceso de realización total, ahora, gracias a la inspiración genial del creador de la Doctrina Justicialista, teniente general **Juan Domingo Perón.**

El mismo pueblo que no supo ni quiere renunciar al ejemplo señero de sus mayores, ni renunciar de sus tradiciones y estilo de vida, humanista, cristiano y no clasista.

Este pueblo es el que ha resuelto asumir, con la autoridad moral que emana de su límpida trayectoria y conducta militante, el mismo rol protagónico de ayer y de siempre, porque tiene conciencia cabal de su responsabilidad ante la historia y porque sabe que "divididos seremos esclavos". Ya lo dijo el general San Martín: **"Unidos estoy seguro que los batiremos. Hagamos un esfuerzo de patriotismo, depongamos resentimientos particulares y concluyamos nuestra obra con honor".** Así lo entendió también el teniente general Perón cuando expresó, a poco de su retorno triunfal al seno de su pueblo: **"Siempre estaré pronto a hacer el último sacrificio por la liberación de la Patria".** Y dio su vida, cumpliendo así su obra con honor y sacrificio, para que la patria realice su destino de grandeza, en un gesto de renunciamiento sublime que ningún argentino bien nacido podrá jamás olvidar.

Por ello, este mismo pueblo, constituído en Mesa Permanente Justicialista – "Apoye a Isabel", en actitud de emocionado homenaje a la memoria de ese gigante de la historia, en el primer aniversario de su tránsito a la inmortalidad.

CONVOCA:

A la unidad de todos los peronistas a nivel de dirigentes (puesto que las bases populares son puras, están unidas y no saben de estos matices emocionales), sin exclusiones ni condicionamientos, para que todos seamos artífices del destino común pero ninguno instrumento de la ambición de nadie, apoyando activamente y en la calle, la obra y las decisiones de nuestra excelentísima presidente, señora María Estela Martínez de Perón, tenaz y sacrificada conductora del proceso de liberación y reconstrucción nacional, dándole el aliento diario que necesita para poder usar el látigo y expulsar a los fariseos que siempre han estado al servicio de la antipatria.

SOSTIENE:

Que los cambios en la política económica recientemente introducidos por la compañera presidente, constituyen una auténtica expresión revolucionaria, porque revolución, en su verdadera acepción, son los cambios estructurales necesarios que se practican, aunque duelan, para ponerse a tono con la evolución de la humanidad, que es la que rige todos los cambios que han de realizarse para responder a las necesidades del pueblo. Es obra del fatalismo histórico que nadie podrá torcer, según propias expresiones del teniente general Perón, y porque, además, **"frente a nosotros tenemos una situación tan grave y difícil en todos sus aspectos, que si por esta vez no somos capaces de unirnos para resolver todos los problemas que surgen de la encrucijada económica y de la situación social, política, moral, educacional y cultural del país, quizás seamos en el futuro los culpables de la disociación de nuestra comunidad y del desastre de nuestra nación".** (Perón - 1973).

Y EXPRESA:

1º) Su más absoluta solidaridad con la patriótica obra de gobierno que realiza la excelentísima señora presidente de la Nación, doña María Estela Martínez de **Perón;**

2º) Su total acatamiento a la conducción que como jefa y único líder del Movimiento Nacional Justicialista ejerce la compañera **Isabel;**

3º) Su admiración ciudadana a las Fuerzas Armadas que en su totalidad, se han sometido con verdadera vocación sanmartiniana, al imperio de la ley y la voluntad del pueblo, a la vez que participan del proyecto nacional creado por nuestro insigne conductor, teniente general **Juan Domingo Perón;**

4º) Que el Movimiento Nacional Justicialista, a través de esta estructura, que no es excluyente ni competitiva, contribuirá, con imaginación y soluciones peronistas, a resolver los acuciantes problemas que se presentan, las cuales deben ser ejecutadas por hombres con idoneidad personal y probada fe y militancia al servicio de nuestra doctrina.

5º) Autorizar a la mesa organizadora que preside las deliberaciones para que entreviste al interventor federal, doctor Luis María Rodríguez, en su condición de delegado natural de la señora presidente, compañera María E. M. de Perón y le haga llegar copia de este documento y le exprese la adhesión y apoyo a su gobierno.

Nómina de los integrantes de la MESA PERMANENTE

Manuel R. Castelló, Enrique C. Panoff, Manuel Alvarez Quintana, Guillermo C. Cusnaider, Mario Nasiff, Alberto Labaki, Heriberto Oliva, José Giuseff, Oscar Carlos Girola, Eduardo Schillaggi, Gerardo Díaz, Dr. Francisco Martínez Parra (h), Dr. José Guillermo Estevez, Humberto Giannacari, escribano Juan Peralta D'Alessandro, Humberto Cosimano, Julia Elena Ortiz, Dr. Nilo Pedro Pezzutti, Dr. Luis María Dávila, Humberto Olguin, Francisco Peña, Dr. Ignacio Lonigro, Segundo Ortiz, Dr. José Guillermo Cusnaider (h) Enrique A. Sgriñeri, Luis Rodríguez, Juan A. Sosa, Genaro Pricipe, Daniel Codes, Ascencio Azcurra, Bernardino Maurandi, Nazario Villegas, Mario H. Escobedo, Alberto Carozzo, N. José S. Pettina, Raquel Irma Alvarez, Mateo Luis Rigoni, Elisa Magdalena Alaniz, Pedro A. Vetri, Dr. Jorge D. Puga, Silvio Arenas, Francisco Varelli, Eusebio Martínez Zapata, Raquel O. de Bermejo, Jacinto Contreras, Luis Ramón Avecilla, Pedro Oscar Serapio, Juan A. Osorio, Carlos Alberto Avecilla, Antonio M. Castro, Pedro Pardini, Humberto Fiuri, Carlos R. Barroso, Roque Llanos, Liliana Roque, Juan Patti, Juan Geratto, Tomás Ordenes, Manuel Videla, Manuela A. Villafañe, José Francisco Real, José Romero, Diego Grima, Jorge Rodríguez, Alicia Susana Cusnaider, Ramón Palacios, Blanca Alicia Varilla, Horacio Sosa, Osmar B. Carson, Lucas Muñoz, Carlos Grima, Narciso Magallanez, Juan J. Ponce, Armando G. Gómez, José Amores Blanco, Oscar Tovar, Luis María García, Eduardo Estrella, Esteban Rivas, Santos Ramón Rodríguez, Higinio M. Gutiérrez, Manuel J. Rossi, M. Rojas P. Ana P. de Andreoli, Norma Gladis Cusnaider de Real Rufino Vazquez, Adelina Quiroz, Juan Rodríguez, Severo Catanese, Adela C. de López, Adolfo Vega, Andrés Accorinti, Héctor R. Quiroga, Mirta Dora de Quiroga, F. Núñez, Carmen L. Arias, Carmen Rivero, Oscar Domínguez, Pedro Brodón, Jacinto Moreira, N. Aciar.

"PARA QUE REINE EN EL PUEBLO EL AMOR Y LA IGUALDAD"

MENDOZA, 29 DE JUNIO DE 1975.

PRIMERO LA PATRIA
DESPUES EL MOVIMIENTO
POR ULTIMO LOS HOMBRES

Viva PERON - Viva EVITA - Viva ISABEL

Mesa Justicialista Permanente "APOYE A ISABEL"

2/7/F/728/31/2/7

LOS ANDES

Fundado el 20 de Octubre de 1882 por el Dr. Adolfo Calle

Directoras:
Carmen Usandivaras de Calle
Elcira Videla de Schiappa de Azevedo

MENDOZA, MIERCOLES 2 DE JULIO DE 1975

Nueva forma de créditos externos

No ha dejado de llamar la atención la nueva modalidad utilizada en la tramitación de créditos externos, destinados a favorecer directamente al interior del país. Consiste el sistema en la gestión de esos empréstitos por vía de los gobiernos provinciales en forma directa y como consecuencia de un proceso de deterioro en las inversiones reproductivas que repetidamente hemos puesto en evidencia a través de estas mismas columnas. El fenómeno merece un análisis, ya que el estricto contralor ejercido en la recaudación de impuestos y gravámenes por parte del gobierno nacional, deja de tener iguales características frente a esta novedosa manera de superar serios problemas financieros.

Los ejemplos más elocuentes mencionados sobre este particular son los de Santa Fe y Córdoba. En el primer caso, ha quedado formalizada una operación con el Banco de Inversión y Desarrollo por un valor de 60 millones de dólares. El importe está destinado al apoyo de las pequeñas y medianas empresas, cuyo número se pretende elevar a 300 en el transcurso de 4 años. Con ese mismo destino la provincia destinará una suma bastante cercana en obras de infraestructura.

Por su parte, la provincia de Córdoba gozará de los beneficios de un crédito por 200 millones de dólares formalizado en negociaciones con bancos privados norteamericanos. El destino prefijado a esos fondos es el de promoción industrial. Existen versiones bien fundadas acerca de otras operaciones ubicadas todavía en las primeras etapas de negociación.

Estas iniciativas deben ser analizadas en profundidad antes de ser concretadas, pues la previsión de recursos destinados a las amortizaciones no podrán dejar de asentarse sobre bases muy firmes a fin de impedir la pérdida de prestigio con el impacto que significará para nuestro país, aun cuando se realicen en un ámbito reducido. La situación financiera de las provincias no tiene la brillantez suficiente en los actuales momentos. Es de suponer que el dinero destinado al pago de las cuotas necesita salir de la potencialidad económica de cada región, sin recurrir a fondos suministrados por el Estado nacional. De otra manera el sistema utilizado no tiene sentido.

En cualquier caso se impone la modificación de las relaciones que la Nación mantiene con las provincias. Esta conclusión surge del análisis objetivo del estado actual de esas relaciones. El centralismo excesivo —ejercido desde hace muchos años con creciente empeño— ha incursionado en la cesión progresiva de facultades financieras en favor de la conducción nacional. Los recursos presupuestarios se han reducido en forma progresiva como derivación de disposiciones que han producido un flujo importante de las recaudaciones hacia el poder central.

Posiblemente algunas provincias estén en condiciones de recurrir a este tipo de prestaciones, aunque es oportuno estimar que tales perspectivas son excepcionales. El aporte nacional puede traducirse en este caso en la renuncia a percibir réditos de las inversiones concretadas con préstamos extranjeros en el ámbito provincial. Ello haría posible lograr los fondos destinados a las amortizaciones comprometidas o, al menos, abriría un panorama satisfactorio.

El proceso que hemos señalado —al que paulatinamente se van sumando otras iniciativas— representa indudablemente el resultado de una realidad postergada por distintas circunstancias. El interior necesita llegar a un grado de desarrollo suficientemente amplio para poder absorber las crecientes necesidades de su población. Los esfuerzos advertidos entre los gobiernos de provincias tienden a lograr una compensación al deterioro económico y a la imposibilidad del gobierno nacional de acceder a tales requerimientos. El éxito del sistema está condicionado al tratamiento que se le confiera desde el gobierno nacional y al buen uso que en el ámbito provincial se le otorgue a los préstamos. Vale la pena pensar en proteger esta nueva iniciativa nacida en el interior.

Respecto a Mendoza, que en varias oportunidades se vio impedida de hacer contrataciones directas por la obstrucción del sistema del mercado cambiario, deberá intentar la realización de algún proyecto de importancia, sobre todo en materia de industrias de base, por el sistema citado.

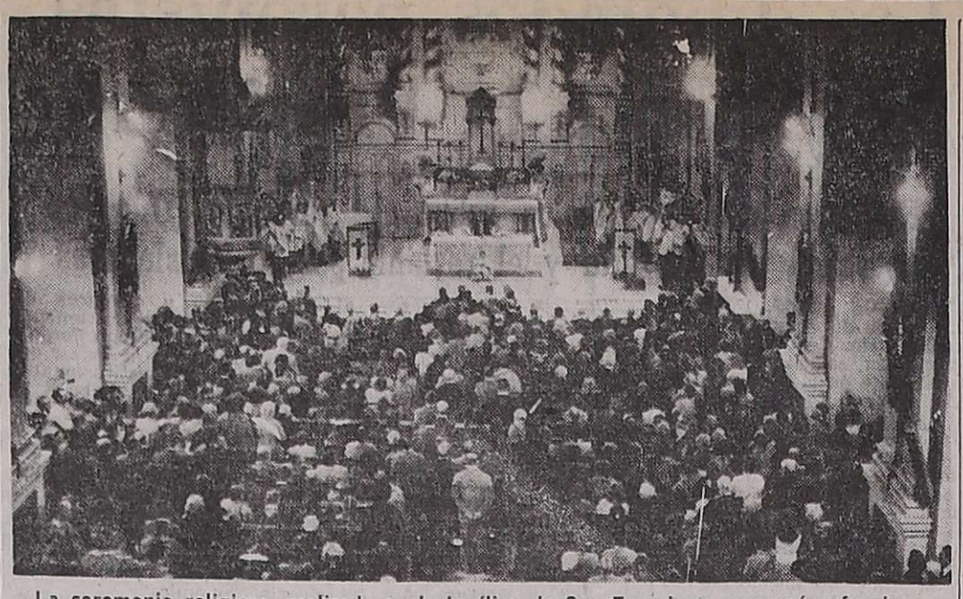

La ceremonia religiosa, realizada en la basílica de San Francisco, congregó a funcionarios de la Intervención Federal, dirigentes políticos y gremiales, y numeroso público.

El interventor rodeado de funcionarios y público, durante el homenaje efectuado en la escalinata del templo.

Con una misa recordó a Perón el justicialismo

Una sencilla ceremonia religiosa, realizada en la basílica de San Francisco, constituyó ayer el acto central con que el justicialismo recordó el primer aniversario de la muerte del teniente general Juan Domingo Perón.

Contrariamente a lo anunciado en un principio, no se cumplió la procesión de antorchas que se había organizado. En su lugar, el público se congregó en el atrio de la iglesia, donde entonó las estrofas del Himno Nacional y de la marcha partidaria "Los muchachos peronistas".

La ceremonia fue oficiada por el padre Julián García quien, en su sermón, recordó que "pedía a Dios que acogiera en su seno a quien fuera presidente de los argentinos".

Estaban presentes, en las primeras filas de asientos, el interventor federal, doctor Luis María Rodríguez; los ministros de Gobierno, doctor Rafael César Tabanera; de Cultura y Educación, profesor Dardo Salomón Olguín; de Bienestar Social, señor Decio Naranjo; de Obras y Servicios Públicos, ingeniero Marcos Juárez y de Hacienda, señor Lorenzo César. También se encontraban los subsecretarios de Gobierno, doctor Hugo Acevedo; de Justicia, doctor Aníbal Hugo Tavares; de Educación, doctor Santiago Teruel; de Promoción Social y Vivienda, doctor Guillermo de Paolis; de Industria, Comercio y Minería, doctor Hugo Becerra; de Agricultura y Ganadería, ingeniero Carlos J. Fischer; de Servicios Públicos, contador A. Abbihagle; el interventor en el Instituto Nacional de Vitivinicultura, ingeniero Mario C. D. Ceresa; los directores del Banco de Mendoza, señor Octavio Persio y del de Previsión Social, señor César Massini y el titular de Giol, general (RE) Pedro L. Lucero.

La representación de la Suprema Corte de Justicia estuvo integrada por los doctores Felipe Antonio Gambi, Carlos Ruiz Villanueva, Félix Bastán, Isaías T. Mathus, Salvador Barbera Guzzo, Samuel Fernando Evans y Héctor Olguín Rodríguez en tanto que el doctor Mauricio Scatamacchia y los señores Ricardo Lauzón, Vidal Rúffolo y José C. Mota hacían lo propio con el Partido Justicialista.

Ausentes los señores Carlos A. Mendoza y Humberto López —quienes se encuentran en la Capital Federal— la representación de la central obrera estuvo en manos del señor Ramón López.

Vigilancia policial

La ceremonia se realizó de acuerdo a lo previsto, sin que se registraran incidentes. Hubo un amplio despliegue policial y se cortó el tránsito en las calles adyacentes a la basílica; ambas medidas resultaron innecesarias ya que el público asistente se limitó a corear estribillos de adhesión a Perón Eva Perón y la Presidente, sin que siquiera se intentara realizar la manifestación prevista.

En el Ministerio de Trabajo

En la delegación local del Ministerio de Trabajo también fue recordado el teniente general Perón.

En horas de la mañana se paralizaron las tareas durante 15 minutos para exaltar la personalidad del ex presidente.

Adhesiones

Personal de la Municipalidad de la Capital adhirió a los homenajes guardando un minuto de silencio en la dependencia principal de cada uno de los pisos del Palacio Municipal. Los funcionarios y empleados del 2º piso se congregaron en el salón de reuniones junto con el comisionado municipal, ingeniero Aliberto César, y con el subsecretario general, señor Tadeo Molinari. Por otra parte, personal de la administración del cementerio de la Capital hizo oficiar una misa en la parroquia de la necrópolis.

También expresó su adhesión a los distintos actos de homenaje al ex presidente, la filial Mendoza de la Agrupación Peronista de Empleados Legislativos de la Provincia de Mendoza, y al propio tiempo cumplió un homenaje en el salón de los Pasos Perdidos de la Legislatura, donde se guardó un minuto de silencio y habló la señorita Dora Pagani.

No se hizo el acto en la CGT

No se realizó en la víspera, en la Regional Mendoza de la Confederación General del Trabajo, el acto en homenaje al ex presidente de la Nación, Juan Domingo Perón, anunciado oportunamente por la central obrera.

Los cronistas de LOS ANDES que concurrieron a la sede de la CGT, ayer a las 19, hora en que se iba a efectuar el acto, fueron informados de la suspensión del mismo. Se dijo que "los dirigentes de la CGT asistían en esos momentos a la misa que se oficiaba en la basílica de San Francisco, en cuyo atrio concluirían todos los actos en homenaje a Perón".

Asume hoy el secretario general de ATE

Esta tarde a las 18.30 asumirá el secretario general de la Asociación de Trabajadores del Estado (ATE), señor Patrocinio Merlo, electo en los comicios realizados los días 3 y 4 de junio pasados. El acto se cumplirá en la sede gremial de calle Belgrano 1358, ciudad. La nueva mesa directiva la integran además, Roberto Miranda, secretario adjunto; Servando Gaitán, secretario administrativo; Federico Pagano, prosecretario administrativo; Sergio Lecaro, secretario de acción política; Francisco Maltese, secretario gremial; Juan Carlos Lucero, prosecretario gremial; Arnulfo Herrera, secretario de organización; Jacinto H. Lagos, secretario de asuntos provinciales; Andrés Ponce, secretario de actas y estadística; Agustín David, secretario de prensa y propaganda; Antonina Amaro, secretaria de acción social; Oscar Zamorano, secretario de previsión social; Lisandro Alfaro, secretario de finanzas y Néstor Crocci, prosecretario de finanzas. Delegados ante la Delegación Regional de la CGT, Patrocinio Merlo y Francisco Maltese.

Opiniones sobre el mensaje del ministro de Economía

El mensaje que dirigió a todo el país el ministro de Economía de la Nación constituyó una evaluación significativa de la situación económica argentina. El análisis que hizo el ingeniero Celestino Rodrigo de las finanzas del país y de las medidas que se han dispuesto para conjurar la grave crisis que afronta la Nación, es motivo de reacciones diversas. LOS ANDES, con el propósito de lograr una apreciación objetiva de la grave situación denunciada por el titular de Economía, entrevistó a dirigentes políticos y empresarios. Dos de las opiniones obtenidas son las que se insertan a continuación.

El radicalismo sostiene que la nueva reforma impositiva es recesiva

El economista y asesor del bloque de diputados nacionales del radicalismo, doctor Cyrlen Zabala, que también es miembro del comité provincial de la U.C.R. dijo que a los economistas del radicalismo no sorprende el mensaje del titular de Economía. Recordó que no hace mucho el doctor Leopoldo Suárez advirtió en un discurso que pronunció en el Congreso sobre el deterioro de las economías regionales.

"No nos sorprende este crudo mensaje —reiteró el doctor Zabala— pero sí nos llama la atención que el ministro pareciera endilgar el problema a administraciones anteriores a su propio gobierno". Dijo además que no hace tanto tiempo el entonces ministro José Gelbard hablaba del "milagro argentino" y muy convincentemente de que la inflación estaba en el punto cero. "Pero ahora nos encontramos con otra realidad. El propio ministro Rodrigo —dijo el doctor Zabala— admite la incorporación de 100.000 agentes a la administración pública y que el déficit fiscal alcanza a ocho billones de pesos, cuando se programó para este año 1,8 billones de pesos.

Expresó más adelante el doctor Cyrlen Zabala, refiriéndose a las justificaciones que esgrime el ingeniero Rodrigo en su mensaje, que es necesario "sincerar la economía" cuando la economía —apuntó— es sincera por naturaleza. "Los que no son sinceros —añadió— son los conductores con lo que veladamente parece hacer referencia a Gómez Morales y José Gelbard, sus predecesores".

Lo más regresivo que puede haber

El dirigente del radicalismo se refirió a los anuncios del ministro de Economía relacionados con una reforma impositiva. "Resulta lamentable —dijo— que se hable ya de la contrareforma fiscal cuando la reforma todavía no se aplica. Y ésta ha sido un paso positivo en su momento. Hablar de blanqueo, de la complejidad del IVA, es hablar de la ineficiencia de la Dirección Impositiva, la que tiene —expresó— un plantel de funcionarios muy capaces".

Propiciar estos cambios en la política tributaria dijo el doctor Zabala, es lo más regresivo que puede haber.

"Para dar un cambio de rumbos, el ministro —dijo el dirigente radical— apela a una política de shock en cuanto significa liberar precios, modificar tipos de cambio, precios de los combustibles, etc. Pero en la retribución al asalariado —observó— aplica una política gradualista lo que nos puede conducir a una recesión con inflación que es lo que se denomina ahora estancamiento con inflación".

Por otra parte —dijo— el ajuste de precios al que aludió el ingeniero Rodrigo, demuestra la inseguridad de lograr los objetivos propuestos y además está indicando el abandono definitivo del Plan Trienal.

El ministro de Economía se refirió en su mensaje a los ajustes de las tasas de interés en los créditos a mediano y largo plazo. Para el doctor Cyrlen Zabala esta medida tendrá resultados negativos porque la pequeña y mediana empresa van a tener una permanente inseguridad en la formulación de sus políticas de inversiones.

En relación con la promoción industrial, el economista del radicalismo respondió que los mecanismos están en vigencia desde que se ha aprobado una ley. No obstante, aún no se ha aplicado efectivamente. "Por eso creo —dijo el doctor Zabala— que las expresiones del titular de Economía suenan a promesas". Se refirió también, por último a las inversiones extranjeras, señalando que ellas son necesarias para el país pero deben ajustarse a las normas legales que rigen en el Estado argentino y ello —agregó— no significa desdeñar la gravitación que pueden tener esos capitales en el desarrollo de la economía nacional.

El presidente de la UCIM lo calificó de positivo porque no elude culpas

"Creo que el mensaje del ministro de Economía de la Nación es muy positivo, especialmente por la forma cruda y concreta en que se ha manifestado en cuanto a la situación económica que vive el país en estos momentos". Así declaró a LOS ANDES el presidente de la Unión Comercial e Industrial de Mendoza, señor Jorge Aregall Alvarez, quien fue consultado sobre el informe que recientemente rindió al país el ingeniero Celestino Rodrigo.

Expresó asimismo que consideraba positivo el mensaje porque no eludía culpas, inclusive en cuanto a la política seguida por el gobierno en los últimos meses. En relación a los incrementos salariales, sin dejar de desconocer que no condicen con las necesidades de los trabajadores, el señor Aregall Alvarez dijo que esos ajustes traerían problemas para las pequeñas y medianas empresas.

Refiriéndose a la política tributaria, el titular de la UCIM calificó de reconfortantes los anuncios del ministro Rodrigo en relación a las reformas que se introducirían y que esencialmente constituirán —dijo— un alivio a la pesada carga impositiva que soportan las pequeñas y medianas empresas. Aludió luego el señor Aregall Alvarez a la admisión que hizo el ingeniero Rodrigo sobre la incorporación de 100.000 agentes a la administración pública y la incidencia que ese ingreso de empleados ha tenido en el déficit presupuestario. "Ello nos refirma más en el pensamiento —expresó— de que es necesaria una revisión a fondo, como también instrumentar una racionalización administrativa y una contención del gasto público".

En cuanto a la obligación de producir más a la que hizo alusión en su mensaje el ministro de Economía, el presidente de la UCIM dijo que esto es indispensable pero de ello deben tomar conciencia todos los sectores por igual, tanto asalariados como empresarios.

De las promesas a los hechos

Uno de los párrafos del mensaje del ingeniero Rodrigo se refiere a la promoción industrial. A este respecto, el señor Aregall Alvarez puntualizó que es indispensable que de inmediato se implemente una política realista, especialmente en favor del interior a partir de la misma ley de promoción. Destacó asimismo que es importante que los proyectos se concreten y no se diluyan en simples expectativas, fundamentalmente, en cuanto respecta a promover la industria de base minera o industrial.

También se abordó durante el diálogo mantenido con LOS ANDES el tema de las inversiones extranjeras. El señor Jorge Aregall Alvarez piensa que para alentar la radicación de capitales es necesario crear las condiciones mínimas que hacen a seguridad y tranquilidad.

Pero donde hizo fundamental hincapié el presidente de la Unión Comercial e Industrial fue en las apreciaciones generalizadas sobre la especulación. Dijo al respecto que es menester diferenciar al verdadero empresario del que aprovecha una contingencia de convulsión para incorporarse al circuito productor - distribuidor - minorista, no en busca de ganancias legítimas ni para incorporarse a una actividad respetable, sino para obtener una renta rápida y fácil. Por eso —dijo finalmente el titular de la UCIM— apoyamos la lucha contra la especulación en tanto ella respalde al empresario conciente y honesto y desaliente al simple especulador.

Crítica de dos partidos a la política económica

El Partido Popular Cristiano de la provincia dio a publicidad un comunicado en el que formula críticas a la política económica del gobierno. Señala que "no comparte la metodología económica de lanzar medidas inflacionarias para producir un shock en el mercado, pues las consecuencias inmediatas se han traducido en el acaparamiento y el alza incontrolada de los precios y los sectores populares, que sólo viven pendientes de un salario, se encuentran desprotegidos y atónitos ante este proceso que no han causado y cuyos efectos no pueden paliar ni controlar".

Dice además que "no comparte el criterio de que estas medidas son las únicas e impostergables que pueden aliviar el déficit de la balanza de pagos y el costo inalcanzable de un presupuesto creciente". "Creemos —agrega— que así como en política el fin no justifica los medios, en economía, el desarrollo o la estabilidad presupuestaria no justifica el sacrificio social de las clases más desheredadas. Y en ese punto —señala— somos inflexibles: la justicia social reclama que el sacrificio sea proporcional a los recursos individuales. Estamos seguros de que el llamado presidencial a una política de austeridad tuvo credulidad y acatamiento sólo en las bases, pero fue un llamado sordo para el egoísmo de empresarios y comerciantes y de una oportunidad de pillaje para los grandes propietarios e inversionistas".

Expresa más adelante que no se puede pedir una cuota de sacrificio popular sin haberse explicado los reales fundamentos y lineamientos del plan económico en su totalidad, y afirma que quien se sacrifica es siempre el asalariado, "mientras el capitalista aprovecha la necesidad de los demás para aumentar sus ingresos".

Sostiene que "Para ganar la confianza del pueblo en un plan de austeridad, debe ofrecerse una nueva imagen de austeridad, de contralor de los gastos públicos y de terminación de los obsequios como medios de simpatía popular".

Señala más adelante que "debió haberse avanzado en el campo de la política de participación del Pacto Social, gran acierto del general Perón, creando nuevas estructuras de participación en las empresas estatales y privadas, con intervención obrera en la dirección y distribución de las ganancias".

Sostiene que "en una economía humana, no se pueden liberar los precios de los artículos de consumo diario y al mismo tiempo limitar y discutir el monto de los salarios, y aún dudar en aceptar las conquistas obtenidas legalmente por las paritarias. "Entendemos —agrega— que la sociedad de consumo creada por la ficción de un comercio y publicidad superflua sólo se puede hacer por dos caminos: la renuncia cristiana al consumo individual innecesario o su erradicación legal por causas de necesidad social y económica, pero nunca atacando o disminuyendo el valor real de los ingresos de los asalariados".

Partido Comunista

Por su parte, el Comité Provincial del Partido Comunista emitió una declaración en que expresa que "la solución de esta grave crisis debe encontrarse en el marco de la plena vigencia de las instituciones democráticas y mediante la integración de un gabinete cívico-militar, patriótico y antiimperialista, compuesto por peronistas y antiperonistas, dispuestos a retornar a las pautas programáticas". Sostiene que "es urgente la necesidad de abolir totalmente toda legislación represiva y decretar la libertad inmediata de todos los presos políticos, gremiales y estudiantiles". Condena "al terrorismo de ambos signos", afirmando que "debe homologarse lo resuelto por las paritarias y darse pronta homologación a los convenios firmados", "formar comités populares", y que el Gobierno Nacional "debe desprenderse de ministros como López Rega, Celestino Rodrigo e Ivanissevich".

Señala, por último, que "los partidos políticos deben reunirse, analizar la situación y actuar decididamente en procura de soluciones tan profundas como requiere el momento".

Aclaración sobre pago de facturas telefónicas

A raíz de las medidas de fuerza realizadas en los medios bancarios durante los últimos días, se creó una situación problemática a los abonados de la Compañía Argentina de Teléfonos que concurrieron a pagar sus correspondientes boletas de servicio.

En las distintas entidades en las que habitualmente se pagan aquéllas, se informó a los interesados que tenían que concurrir al local de la empresa telefónica, "por haber vencido el plazo de las facturas".

Hecha la correspondiente consulta, el señor Carlos Morconi, subgerente de la empresa, señaló que el pago podrá efectuarse durante cinco días hábiles a contar del lunes pasado, de 7 a 13, en General Paz 534.

Asimismo, anticipo que en los próximos vencimiento, el sistema será modificado. No se descarto la aplicación de una multa que podría llegar hasta el 10% del monto facturado. En tal caso, el servicio sería cortado durante ocho días.

Declaró inhábil la Corte por el paro, el día 27

La Suprema Corte de Justicia, por acordada 8.940 que suscriben los ministros y el procurador general, dispuso "declarar inhábil para el Poder Judicial de la Provincia de Mendoza el 27 del corriente, sin perjuicio de la validez de los actos procesales regularmente cumplidos".

Destácase en los considerandos que la actividad tribunalicia ese día sufrió una paralización por la medida de los agentes de la administración de justicia, causando dificultades en la labor procesal. Añade que se hace necesario establecer una norma de carácter general tendiente a evitar inconvenientes en la tramitación de causas y posibles impugnaciones de nulidad en actuaciones realizadas.

Realizará su asamblea anual el Club Suizo

El consejo directivo del Club Suizo de Mendoza convocó a sus asociados a la asamblea general ordinaria que tendrá lugar el 17 de este mes, a partir de las 18, en el local de Aguado 719, ciudad.

El Aero Club Mendoza en plena etapa de expansión

Durante una reunión de camaradería realizada en el aeródromo La Puntilla, las autoridades del Aero Club Mendoza, agasajaron a oficiales de la IV Brigada Aérea. Se hallaban presentes el jefe de esa unidad, brigadier Norberto Sciutto; los mayores José Julia, Carlos Velazco y Gabriel Toribio; los capitanes Gustavo Zini y Francisco Alonso, y el primer teniente José Center.

Los oficiales de la Fuerza Aérea recorrieron las distintas obras de rellenos que se realizan para ampliar la pista de aterrizaje. Se ha transportado gran cantidad de tierra para rellenar las banquinas, emplazar un nuevo hangar, y trazar otra pista de aterrizaje que, además de prestar servicio auxiliar, permitirá ser usada como alternativa en caso de emergencia. La pista principal tiene cerca de 1.400 metros de longitud, y 25 de ancho, y se encuentra totalmente pavimentada.

Autoridades de la entidad y jefes de la IV Brigada Aérea, recorren las instalaciones del Aero Club Mendoza.

Los directivos del Aero Club explicaron que los trabajos se pagan con el aporte de los socios. Las subvenciones aeronáuticas se destinan a la reparación de los aviones destinados a la Escuela de Pilotaje y práctica de los pilotos recibidos. La entidad ha peticionado ayuda estatal para construir un hangar, y taller de mantenimiento para aviones con motor a pistón, de propiedad de los aeroclubes de Cuyo. Se destacó la colaboración, para la realización de los movimientos de tierra, de Vialidad Nacional y Provincial, IV Brigada Aérea, y VIII Brigada de Infantería de Montaña.

En el almuerzo participaron los oficiales aeronáuticos y socios del Club con sus respectivas esposas. Ofreció la demostración el doctor Carlos Roberto Zannoni, presidente del Aero Club Mendoza. Expresó que era un orgullo para la entidad mostrar el resultado del esfuerzo de los socios para propender al desarrollo de una vocación aeronáutica en la juventud y destacó que la Escuela de Pilotaje del Aero Club ofrece a los jóvenes de escasos recursos la oportunidad de seguir una carrera aeronáutica.

Dijo luego que el Aero Club tiene en etapa de realización tres nuevos objetivos. Uno es la habilitación de una pileta de natación, de medidas olímpicas, que formaría parte de un futuro centro deportivo que se levantaría en adyacencias del Aero Club; el funcionamiento en sus terrenos del Club de Aeromodelismo, entidad que construirá una pista y otras instalaciones, y la erección de un observatorio meteorológico, a cargo del Club de Amigos de la Astronomía. A raíz de que la Fuerza Aérea ha denominado al presente año "Año de Jorge Newbery", el Aero Club ha propuesto que se denomine "Centro Polideportivo Jorge Newbery" al que se levante en sus terrenos.

Agradeció la demostración el jefe de la IV Brigada Aérea. El brigadier Sciutto meritúo los esfuerzos realizados por el Aero Club Mendoza y destacó que los pilotos civiles constituyen la reserva que tiene la Argentina en caso de necesidad, para patrullaje de fronteras, servicios eventuales de base, y en último extremo, para su incorporación a la Fuerza Aérea.

Aclaración de la CGT sobre supuesto paro

Con la firma del subdelegado regional, Ramón López y del tesorero, Cirilo O. Benítez, la central obrera local dio a conocer el siguiente comunicado:

"Ante diversos rumores y trascendidos acerca de un supuesto paro de actividades para hoy, la CGT Regional Mendoza comunica que tales rumores carecen de todo fundamento, y que la central obrera no ha dispuesto ninguna medida de tal naturaleza, siendo hoy la actividad en la provincia absolutamente normal.

"Asimismo recuerda que los cuerpos orgánicos en el orden nacional tampoco han dispuesto medida alguna, habiendo pasado a cuarto intermedio hasta hoy a las 20".

Para que su dinero rinda más...

NUEVOS INTERESES COLUMBIA

A partir del 9 del corriente, para usted, que es nuestro inversor amigo, y para todo nuevo inversor, dentro de las normas fijadas por la Caja Federal de Ahorro y Préstamo para la Vivienda, Columbia le pagará el máximo permitido, para que su dinero rinda más.

INTERES ANUAL

A 18 MESES: 38,5%
A 12 MESES: 34,5%
A 6 MESES: 28,5%
A 3 MESES: 21,5%

Pero este interés significa mucho más, porque es acumulativo.

Por ejemplo: El dinero colocado durante 18 meses al 38,5% anual, redituará en definitiva el 65,16 %

• GARANTIA DEL ESTADO.
• LIBRE DE IMPUESTO A LAS GANANCIAS (EX REDITOS)

Columbia
S.A. DE AHORRO Y PRESTAMO PARA LA VIVIENDA.

MIEMBRO DE LA CAMARA ARGENTINA DE AHORRO Y PRESTAMO PARA LA VIVIENDA - ENT. AUTOR. - Nº 2116

MENDOZA: Espejo 214
Tels. 218113 - 218109

CAPITAL: CERRITO 388, 3er. Piso, Tel. 35-8998/8554
ZONA NORTE: Av. LIBERTADOR 3949, LA LUCILA
SAN MIGUEL DE TUCUMAN: SAN MARTIN 913, P. B.
CORDOBA: ROSARIO de SANTA FE 116, 1er. Piso
MAR DEL PLATA: BELGRANO 2426, Tel. 3-2173

Autoridades municipales y de empresas constructoras durante la apertura de los sobres con las propuestas para efectuar la obra.

Construirá la Comuna un pabellón de nichos

En la Municipalidad de la Capital se realizó la apertura de los sobres correspondiente a la licitación efectuada por la comuna para contratar la construcción de un pabellón de nichos en el cementerio de su dependencia.

La obra a realizar comprende la construcción de 5.235 nichos para adultos, de los cuales 929 serán dobles, 575 nichos para párvulos, 2.720 nichos urnas de reducción y 20 bóvedas familiares con capacidad para cuatro ataúdes cada una. De tal manera la capacidad del pabellón será muy superior a los similares construidos anteriormente.

Este mayor rendimiento se debe a que en el nuevo pabellon se han previsto dos plantas altas más que en los anteriores y se ha disminuido la superficie destinada a patio. La nueva construcción tendrá un subsuelo, una planta baja y tres altas. Se ha incluido la instalación de un ascensor para el público y para ataúdes. Los nichos serán similares a los realizados anteriormente, es decir, llevarán cierre hermético de chapa, lápida de mármol travertino con una cruz de bronce, anilla para flores y chapa para inscripción de nombre y número. El presupuesto oficial, calculado en marzo de este año, es de $ 16.703.721,09.

El acto de apertura de los sobres fue presidido por el comisionado municipal, ingeniero Aliberto César, y asistieron el secretario de Obras Públicas, señor Isidoro Laso; el subsecretario de Obras Públicas, ingeniero Horacio Melchiona; el director de Obras Municipales, arquitecto Mario Day Arenas, otros funcionarios municipales y representantes de las firmas proponentes.

Se presentaron dos interesados, la empresa Construcciones Viales y Civiles, que cotizó los trabajos en $ 39.202.308.58 y la empresa David Crocco, que presupuestó la obra en pesos 47.913.405,71. Las propuestas pasaron a estudio de la comisión correspondiente.

Se acordó aumento de emergencia a estatales

Lo pagarán sin descuento

La Intervención Federal dio a conocer el texto del decreto Nº 645, por el que se otorga a todo el personal de la administración pública provincial y municipal, la suma de $ 500 mensuales, en forma de anticipo y a cuenta de los incrementos salariales dispuestos a partir del 1º de julio pasado.

El aumento comprende a todo el personal incluido en las distintas escalas de remuneraciones de la Provincia, como asimismo el que se rige por convenios colectivos de trabajo. También es extensivo al personal temporario y contratado.

Este incremento será abonado en forma íntegra y sin ningún tipo de descuentos. En cuanto al personal docente que se desempeña por hora cátedra, se otorgará $ 25 mensuales, hasta un máximo de $ 500. Para el personal jornalizado será de $ 20 diarios y para el personal comprendido en clases inferiores a la correspondiente al sueldo mínimo el anticipo será el siguiente:

Escalafón decreto-ley 561-73: clase 050, $ 275; clase 051, $ 325; clase 052, $ 375 y clase 053, $ 413.

Escalafón decreto-ley 68-73: clase 9-08, $ 438 y clase 9-09, $ 469.

Determina asimismo los siguientes anticipos: becas para cadetes de Escuela de Policía, $ 163; becas para residencia médica $ 500; partidas de limpieza, $ 200; asignación ayudante de cocina, $ 200; viáticos miembros de organismos colegiados (no funcionarios) $ 500.

El artículo 3º del decreto-ley establece que este "anticipo no será considerado para la determinación de adicionales o suplementos que se calculan como un porcentaje sobre el importe o asignación de la clase pertinente. Tampoco serán de aplicación respecto de este adicional, las leyes o disposiciones que establecen relaciones fijas, coeficientes, índices o porcentajes para la determinación de sueldos".

En los considerandos se explica que en orden a la "actualización de las remuneraciones del sector público, esta Intervención Federal debe ajustar su cometido a lo que disponga el Poder Ejecutivo de la Nación y que en ese sentido se está realizando en los niveles técnico-administrativo correspondientes, los estudios necesarios para acudir en auxilio de los servidores de la administración pública, ya que sus ingresos resultan absolutamente insuficientes frente a los nuevos niveles de precios, en tanto que la doctrina justicialista sostiene el derecho a trabajar y consecuentemente a percibir una retribución justa que permita al trabajador atender sus necesidades y las de su familia".

Pagos

El Ministerio de Hacienda informó que hoy continuará el pago a la administración pública provincial. Terminará con las distintas dependencias del Ministerio de Bienestar Social e iniciará el del personal de policía para seguir con el resto del Ministerio de Gobierno y el de Obras y Servicios Públicos. Esta semana finalizará así el pago de sueldos de la administración central correspondiente a junio.

La oficina encargada de la liquidación de sueldos continuará su tarea este fin de semana para entregar el lunes las planillas de los organismos descentralizados.

También a partir de hoy se abonará la suma de $ 500 dispuesta por la Intervención Federal a cuenta de futuros aumentos, en tanto que el 7 comenzará el pago del medio aguinaldo 1975.

Políticas

Partido Demócrata

Centro Provincial Femenino. — Esta tarde, a las 18.30, en la sede partidaria de calle Sarmiento 667, ciudad, se realizará la habitual reunión semanal de los miércoles. En su transcurso disertará el presidente del Partido, doctor Eduardo Vicchi. Se invitó a concurrir a las delegadas departamentales, presidentas y simpatizantes.

Junta Central de Gobierno. — Hoy, a las 19, se reunirá la Junta Central de Gobierno en el local de calle Sarmiento 667, Capital (Comité Central). Las deliberaciones serán presididas por su titular, doctor Eduardo Vicchi.

Centro Provincial de la Juventud. — También hoy, a las 20, ha sido citada la mesa directiva del Centro Provincial de la Juventud que preside el señor Agustín Rufener. Entre los puntos a considerar se procederá a la constitución de la Comisión de Finanzas de ese organismo de colaboración.

Partido Popular Cristiano

Juventud. — Un comunicado del sector "Juventud" del Partido Popular Cristiano consigna que ese grupo se compromete a brindarles todo el apoyo necesario a las nuevas autoridades de la juventud provincial para "vigorizar el compromiso asumido en pro de la liberación nacional y social".

Transportistas viales dieron fin al conflicto

La Asociación Propietarios de Camiones informó que a partir de la cero hora de hoy ha quedado resuelto y terminado el conflicto que mantenían los transportistas de obras viales y de ripieras.

La solución se logró por acta-acuerdo suscripta con la participación de la Cámara Argentina de la Construcción, filial Mendoza y de dueños de ripiera, con la intervención del Ministerio de Obras y Servicios Públicos.

DESDE EL AEROPUERTO

Participará el sector privado en la política de precios para vinos

En la tarde de ayer regresó por vía aérea de Buenos Aires el doctor Rodolfo Reina Rutini. Expresó en El Plumerillo que la semana pasada, en su doble carácter de presidente del Comité de Defensa Vitivinícola, surgido de la Asamblea Nacional Vitivinícola, y

Dr. Reina Rutini

de titular del Centro de Bodegueros de Mendoza, viajó a la Capital Federal acompañado por otros directores de la segunda entidad, entre otros el señor Adriano Senetiner.

Entrevistaron al secretario de Comercio señor Ramón J Orteu, a quien solicitaron se diera participación activa a la vitivinicultura privada en la discusión y elaboración de la anunciada política de precios para los vinos en sus distintas etapas y de las normas para la comercialización del saldo de la cosecha 74 y 75.

Recordó, que como es de conocimiento público, dos comisiones han elaborado proyectos que obran en la Secretaría de Comercio y en los que no ha tenido intervención la parte privada, deseando ésta poder dar su opinión, ya que en definitiva será la parte afectada. Señaló que se sabe que un proyecto de prorrateo para 1975-76-77, crearía privilegios inaceptables a favor de empresas estatales, consistentes en la duplicación de sus cuotas normales, con evidente perjuicio para los productores privados. A la vez, se reeditarían porcentajes mensuales que oportunamente fueron motivos de críticas unánimes en el ámbito provincial".

Con esta finalidad solicitaron se concediera con toda urgencia una audiencia al Comité de Defensa Vitivinícola. Ya con el secretario de Comercio, este preguntó a los visitantes si no habían sido consultados por el Instituto Nacional de Vitivinicultura sobre estos temas. Se le respondió —dijo Reina Rutini— que el Comité de Defensa Vitivinícola no había sido objeto de ninguna consulta por el INV, por lo que sus proyectos no podían considerarse representativos del pensamiento de los vitivinicultores privados.

Destacó el doctor Reina Rutini la celeridad con que se obtuvo la audiencia con el secretario de Estado —24 horas hábiles— a pesar de los difíciles comentos por los que estaba pasando la conducción económica, "lo que contrasta con el extraño silencio del señor interventor federal en Mendoza, quien todavía no ha concedido ninguna audiencia al Centro de Bodegueros de Mendoza, a pesar de haberla solicitado hace cerca de 60 días y haber reiterado el pedido en más de cuatro oportunidades, falta de diálogo que no se estima sea el mejor camino para resolver de común acuerdo los importantes problemas de la vitivinicultura, principal actividad económica de la región", puntualizó.

Soluciones de fondo

Dijo luego que se le reiteró al secretario de Comercio que por encima del juego de cifras y estadísticas de coyuntura, seguían pendientes las grandes soluciones de fondo para la vitivinicultura nacional. Entre otros temas se abordaron el de diversificación del destino de la uva y de mercados. Los empresarios mendocinos puntualizaron que con los recientes aumentos de costos no era posible seguir exportando vinos finos embotellados, a pesar de la actualización del dólar a 26 pesos, lo que exige una profunda revisión del régimen promocional.

Hizo presente que el señor Orteu se comprometió a dar la debida participación en todos los temas vitivinícolas, al Comité de la Vitivinicultura y a las entidades que lo componen, por estimar muy útil el conocimiento de la opinión de productores, elaboradores y fraccionadores, anunciando que serán citados a breve plazo y que probablemente recibirán un temario previo para encauzar las discusiones, quedando librado a la Secretaría a su cargo la fijación de fecha y número de asistentes.

Al ser consultado el doctor Reina Rutini si se habló sobre el precio del vino de traslado, dijo que sí, ya que fue uno de los temas de esa comisión que el secretario de Comercio había citado y es a la vez el tema en que la parte privada desea participar, ya que entienden a nivel regional que ha llegado el momento en que se actualice el precio del vino a traslado.

La Policía de Mendoza recibió 1.550 uniformes

Informó el Ministerio de Hacienda que la Policía de Mendoza recibió 1.550 uniformes de fagina compuestos de blusón, pantalón, birrete y forros de abrigo desmontables, adquiridos a una firma de la Capital Federal.

Se destacó que los uniformes, que insumieron $ 4.030.000, fueron abonados de inmediato, es decir contra entrega de la mercadería, y forman parte de una adquisición de 3.000 uniformes que fueron adjudicados por decreto Nº 1702 del 7 de mayo de este año.

Aumentan entre el 100 y 120 o/o tasas de derecho de regadío

Incrementos que oscilan entre el 100 y 120 por ciento aplicará a los usuarios del sistema de agua el Departamento General de Irrigación para el ejercicio 1975. Concordante con los nuevos valores, la cuota de mantenimiento o sostenimiento que estaba fijada en $ 65, pasó a 135. Los restantes ítems: (dique, TEM - trabajo, equipo máquinas - leyes 2541 y decreto ley 555 - sustituye a la ley 2508 - canal, rama, hijuela, ramo y desagüe), son variables y en función de las zonas".

El anuncio, con el agregado de un exhaustivo análisis de la política financiera y de obras menores y mayores, lo formularon en conferencia de prensa el superintendente interino, señor Julio I. Terraza; los secretarios administrativo, señor Alfredo Herrero y técnico, ingeniero Roberto A. Sari; contador general, contador José Fortes y el jefe del Departamento de Rentas, señor Aldo Cruz, reconociendo que la deuda por servicios con la repartición puede ubicársela en unos 18 mil millones de pesos viejos. "De acuerdo a estudios para el período 1970-74, se observa —enfatizaron— que para el ejercicio vigentes existe una recaudación efectiva de aproximadamente el 40% de la ideal, y el de ejercicios vencidos se mantiene en un 20%. Esto no es imputable a los accidentes climáticos, ni al precio de los productos agrícolas ya que tanto en los años buenos como en los malos, se observan los mismos porcentajes".

Otro de los expositores, contador Fortes, ante una consulta sobre incidencia en los costos del uso de la tierra por el nuevo cánon, estimó "el insumo de agua, el principal factor para mantener un viñedo, no superará de acuerdo a nuestras evaluaciones y conforme a los cánones que se requerirán para 1975, al 2 por ciento

Los cobros de los bonos se harán desde el lunes en las oficinas de los bancos de Mendoza y Previsión Social y habrá descuentos por pago al contado del 20 por ciento. El 15 y 10 por ciento regirá para los que se concreten dentro del primero y segundo mes.

Vía de apremio

Se proporcionó también a los periodistas datos sobre lo que se calificó como "reactivación de la vía de apremio". "Esta tarea —subrayaron— implica un nuevo régimen de contralor de los recaudadores del Departamento para todas las etapas del apremio, los que se detenían en etapas muy anteriores a las del remate. Ello llevó a perder el respeto del moroso por la vía de apremio. De ahí la organización administrativa, en vías de una sensible mejoría".

"Esta tarea está vinculada a una depuración administrativa total de los registros de la repartición, ya que los errores en el apremio y la determinación de los morosos era muy significativa y trababa todo el accionar administrativo".

"Pese a lo manifestado —se admitió— era necesario adecuar un mecanismo financiero que permitiese la actualización automática de los montos que concurren a la formación de dicho fondo. El mecanismo está basado en el índice de la construcción para la Provincia de Mendoza, el cual se aplica a la cuota de fondo permanente del año base. De ahí que la nueva ley comience para 1975 con una cuota de $ 30,00".

"Además para revitalizar el anterior fondo, la provincia concurre en una primera etapa con un aporte del Departamento General de Irrigación de $ 10.000.000 y otros 10.000.000 escalonados en los próximos cinco años. Ello permitirá el fortalecimiento financiero del régimen anterior y posibilitará, consecuentemente, la realización de las obras menores que imperiosamente necesita nuestra provincia".

Conferencia de prensa en el Departamento General de Irrigación.

Ley de Obras Menores

De la aplicación de la ley de Obras Menores, se dio como explicación: "Es un cuerpo normativo que regula el sistema financiero por el cual se forma un fondo permanente que permite al Estado realizar obras menores de riego y sus complementarias".

La anterior ley 2508 —modificada por el decreto ley 555 de 1975, que entra en vigencia el 1º de julio— sancionada en 1958 sufrió un deterioro del fondo permanente debido a la inflación. "Por lo tanto —se

Obras de corta de agua

Para el ejercicio 1975 el Departamento General de Irrigación ha previsto obras por $ 6.612.000, que hacen al mantenimiento de la red de canales que cuenta el sistema de riego de la provincia. La distribución por río es: Mendoza, $ 1.910.000; Tunuyán inferior, $ 1.162.000; superior, $ 1.300.000; zona de riego de Tupungato, $ 570.000; Diamante, $ 1.060.000, y Atuel, $ 870 mil.

Con respecto a obras mayores prepara la documentación para el llamado a licitación de los proyectos: dique derivador y canal marginal Jocolí; canal marginal derecho entre usina térmica y dique Cipolletti; reparación de losas en canal Cacique Guaymallén entre calle Vicente Zapata y dique Algarrobal; construcción de nueva toma canal Tobar Grande y trabajos de máquinas de defensas marginales del río Mendoza.

Para el mejoramiento de la infraestructura en lo que respecta al control, planificación y manejo de las perforaciones para agua subterránea, se invertirán $ 4.000.000. "Debemos comprender —señalaron los funcionarios— que la provincia prácticamente se encuentra en el límite de explotación de las aguas subterráneas".

Firman actas de iniciación de obras públicas

En el salón de acuerdos de la Casa de Gobierno, serán firmadas hoy las actas de iniciación de la defensa aluvional Río Seco Sosa, en su segunda etapa, en Luján; la rectificación del arroyo Sauce y dique de toma en Tupungato y el contrato de construcción del colector Blanco Encalada.

Estas obras, se informó, contribuyen a la solución de problemas aluvionales zonales e integrales que afectan a los centros de población y producción, destacándose la de Tupungato, donde su concreción permitirá la solución además —se destacó— de un viejo problema de riego y la construcción del colector Blanco Encalada, que constituirá un colector-escudo del suroeste del cono urbano mendocino, que ha sido esperado por décadas.

Las obras implican un monto de contrato de $ 9.877.962, $ 16.307.350 y $ 23.448.105 respectivamente.

Asistirán a la ceremonia el interventor federal, doctor Luis María Rodríguez; el ministro de Obras y Servicios, ingeniero Marcos Juárez; subsecretario Luis Carral y comisionados municipales de Luján y Tupungato. Los contratos serán firmados entre la Dirección de Hidráulica y las empresas contratistas, Sucesión de David Crocco y Cándido Trincado.

Partidarios peronistas que expresaron su apoyo a la jefa del Estado recorriendo el radio céntrico.

Adhesión a la Presidente

Una asamblea convocada por dirigentes peronistas dejó constituida la denominada Mesa Permanente Justicialista "Apoye a Isabel", expresando a través de una declaración su adhesión a la presidente de la Nación.

El documento señala que la entidad presta "su más absoluta solidaridad con la patriótica obra de la señora María Estela Martínez de Perón. Total acatamiento a la conducción que como jefa y única líder del Movimiento Nacional Justicialista ejerce la compañera Isabel. Su admiración ciudadana a las fuerzas armadas, que se han sometido al imperio de la ley y a la voluntad del pueblo".

Un grupo de personas, que había participado de la reunión constitutiva de la mesa recorrió el radio céntrico entonando estribillos de apoyo a Isabel Perón.

Rama femenina

La Rama Femenina del Movimiento Nacional Justicialista expresó en una nota su lealtad a la presidente de la Nación y adhirió a los términos del discurso que la señora Isabel Perón pronunció el sábado.

Además exhortó "a los compañeros a trabajar y producir cada vez más sin prestarse a ningún tipo de paros".

Douglas
Hair Center
SUPERO AL ENTRETEJIDO

Nuestros técnicos han logrado no sólo superar al entretejido, sino algo absolutamente fantástico; HAIR FREE
Este nuevo y revolucionario sistema EXCLUSIVO DE DOUGLAS refleja su denominación: PELO LIBRE.
Sobre muchas extraordinarias ventajas le adelantamos la más importante: usted elige la ubicación de la raya, a la izquierda, al medio, a la derecha y sin raya si así lo desea.
Si piensa en el costo no se preocupe, es mucho menor de lo que se imagina.

Horario: Martes a viernes de 9 a 19 horas. Sábado de 9 a 17 horas (corrido).
LUNES: Cerrado por Descanso
Av. SAN MARTIN 1167 - 1er. piso.

MAC'S

NUEVO DOUGLAS:
PARA QUE USTED SEA,
UN HOMBRE NUEVO DE VERDAD!

2 7 F 7281 2 7

TRACTORES QUE CONOCEN EL TERRENO.
(Y ESTO TIENE EXPLICACION)

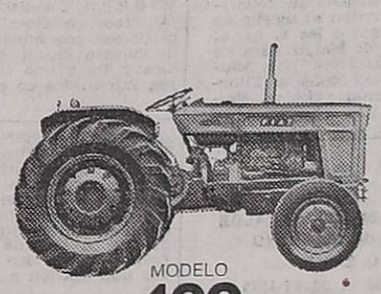

MODELO 400
45 C.V. al volante — 42 C.V. a la polea
4 versiones: standard, universal, cañero y viñatero.

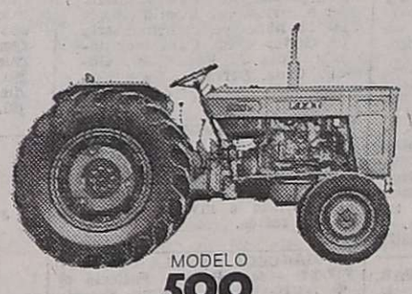

MODELO 500
64 C.V. al volante — 58 C.V. a la polea
2 versiones: super y cañero.

MODELO 700
72 C.V. al volante — 68,5 C.V. a la polea
3 versiones: standard, universal y cañero.

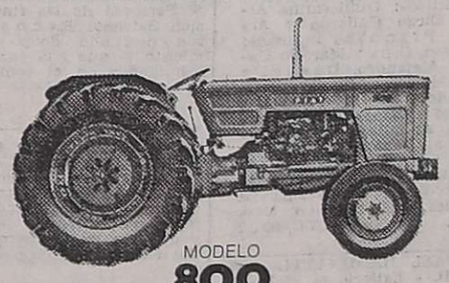

MODELO 800
88 C.V. al volante — 83,5 C.V. a la polea
versión standard.

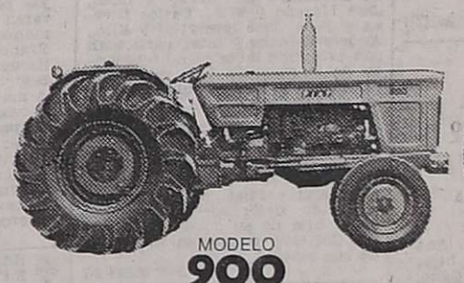

MODELO 900
110 C.V. al volante — 102 C.V. a la polea
3 versiones: standard, dual y arrocero.

MODELO 1100
132 C.V. al volante — 125 C.V. a la polea
2 versiones: standard y dual.

Ud. sabe. En 20 años adquirimos experiencia.
Junto al productor, al concesionario y al fabricante de implementos.
Todos comprendimos que un tractor debe respetar las necesidades de cada usuario.
Para eso no basta con imponer una tecnologia.
Es preciso adecuarla y aprender sobre el terreno.
Estudiar sistemas de producción fuertemente arraigados, analizar geografías y climas.

En la linea Fiat hay dos décadas de ensayos y resultados.
Muchas jornadas de diálogo.
Con hombres que tienen sentido común.
Productores que trabajan la tierra, que dirigen y planifican, que saben de rentabilidad.
Nuestros tractores interpretan sus necesidades; aportan las soluciones más apropiadas.
La experiencia para fabricar tractores como los Fiat es intransferible.

FIAT
con sensatez

20 años produciendo tractores en el país.

T2A

AVISOS FUNEBRES

SEPELIOS

SALVADOR PARISI
Q. E. P. D.
Falleció el 1-VII-75.
C.A.S.R. y B.P.

Su desconsolada esposa: Rosa Crescimone de Parisi; hijos: Antonio Felipe, María y Rosa; hijos políticos: Carmen Virdiano, Salvador Virdiano y Carlos Beccari; madre política: Josefa Virdiano Vda de Crescimone; hermanos: Francisca, Francisco, Angelina y José Parisi; hermanos políticos: Antonio Virgillito, Edilia Ogalde, María Virgillito, Francisco, Salvador y Antonio Crescimone, primos, sobrinos, nietos y demás deudos participan su fallecimiento e invitan al sepelio hoy a las 17 hs., cementerio Godoy Cruz. Casa mortuoria: Matheu 1548. Godoy Cruz. - Servicio Casa Flores.
2|7|C|080|2|7

SALVADOR PARISI
Q. E. P. D.
Falleció el 1º-VII-75.

Su hermano: Francisco Parisi, hermana política: María Edilia Ogalde de Parisi, sobrinos: Fernando Felipe Parisi, Gustavo Alberto Parisi y Angela Ester Parisi de Beher, hijo político: Víctor Hugo Beher participan con profundo dolor su fallecimeinto e invitan al sepelio de sus restos.
2|7|F|53680|2|7

SALVADOR PARISI - Q. E. P. D. - Falleció el 1-VII-75. - C.A.S.R. y BP. - Sus descon- ados nietos: Nélida del Car- n, Juan Carlos y Marcelo Da- el Parisi, Juan Carlos y Viviana rdiano y Raúl Alberto Beccari rticipan con profundo dolor el lecimiento de su abuelito e in- an al sepelio de sus restos 2|7|C|080|2|7

SALVADOR PARISI. - Q. E. P. D. - Falleció el 1º-VII-75. Tomás Arata y flia., su ahi- la Silvia participan con hon- pesar el fallecimiento de su olvidable amigo y padrino e in- an al sepelio de sus restos. 2|7|C|058|2|7

SALVADOR PARISI - Q. E. P. D. - Falleció el 1-VII-75. - C.A.S.R. y B.P. - Sus consue- s: Esteban Segundo Beccari Rosa Leonardi de Beccari y bel Beccari participan con pe- el fallecimiento del padre de hija política Rosa e invitan sepelio de sus restos. 2|7|C|080|2|7

SALVADOR PARISI - Q. E. P. D. - Falleció el 1-VII-75. - C.A.S.R. y B. P. - Humberto pás y Flia. participan con pro- ndo pesar su fallecimiento e itan al sepelio de sus restos e se realizará en el cementerio Godoy Cruz 2|7|C|078|2|7

SALVADOR PARISI - Q. E. P. D. - Falleció el 1-VII-75. - C.A.S.R. y B.P. - Sus aprecia- s amigos: José Di Césare y Flia., ctor José Di Césare y Flia. y briel Domingo Di Césare y Flia. rticipan con pesar su falleci- ento e invitan al sepelio de sus tos. 2|7|F|69364|2|7

SALVADOR PARISI - Q. E. P. D. - Falleció el 1-VII-75. - C.A.S.R. y B.P. - Chiaramon- Hnos participan con profundo sar el fallecimiento de su di- to amigo e invitan al sepelio sus restos. 2|7|F|69369|2|7

SALVADOR PARISI - Q. E. P. D. - Falleció el 1-VII-75. - C.A.S.R. y B.P. - Finca Tres rteñas y su personal participan n pesar el fallecimiento de su incipal e invitan al sepelio de s restos. 2|7|C|080|2|7

SALVADOR PARISI - Q. E. P. D. - Falleció el 1-VII-75. - C.A.S.R. y B.P. - El personal la Fábrica Parisi participa con sar el fallecimiento de su prin- pal e invita al sepelio de sus stos. 2|7|C|080|2|7

SALVADOR PARISI - Q. E. P. D. - Falleció el 1-VII-75. - C.A.S.R. y B.P. - Dr Ubaldo aneloni y Flia. participan el llecimieno de su distinguido nigo e invitan al sepelio de sus stos 2|7|C|080|2|7

SALVADOR PARISI. - Q. E. P. D. - Falleció el 1º-VII-75. Reynaldo Pescara y flia., par- cipan con profundo dolor el fa- ecimiento de su dilecto amigo y ecino e invitan al sepelio de sus estos. 2|7|F|53681|2|7

SALVADOR PARISI. - Q. E. P. D. - Falleció el 1º-VII-75. Francisco Pérez Fernández y amilia participan con profundo esar el fallecimiento de su di- ecto proveedor y amigo e invitan l sepelio de sus restos. 2|7|C|033|2|7

SALVADOR PARISI - Q. E. P. D. - Falleció el 1-VII-75. - Héctor Venerdini y Flia. par- cipan con hondo pesar su falle- imiento e invitan al sepelio de us restos. 2|7|C|040|2|7

SALVADOR PARISI - Q. E. P. D. - Falleció el 1-VII-75. - Uscher Rothenberg y personal e Casa Setalana participan su fa- lecimiento. 2|7|C|039|2|7

SALVADOR PARISI. - Q. E. P. D. - Falleció el 1º-VII-75. Gabriel Hidalgo (h.) y señora Ana María H. de Tejada, Andrés Marcelo Tejada y Gabriel Angel Hidalgo participan con hondo pesar el fallecimiento de su querido amigo e invitan al sepelio de sus restos. 2|7|F|69361|2|7

SALVADOR PARISI. - Q. E. P. D. - Falleció el 1º-VII-75. José Romano y flia., participan con pesar el fallecimiento del padre de su apreciado amigo Antonio e invitan al sepelio de sus restos. 2|7|F|69361|2|7

SALVADOR PARISI. - Q. E. P. D. - Falleció el 1º-VII-75. Familias de: Paro, Ochoa, Mingrino, López, Sánche, participan con profundo dolor su fallecimiento e invitan al sepelio de sus restos. |7|C|061|2|7

SALVADOR PARISI. - Q. E. P. D. - Falleció el 1º-VII-75. La comisión directiva del Tiro de Caza Mayor y Menor, Tiro Federal "Mendoza", participa con profundo dolor el fallecimiento del padre político de su estimado consocio, el señor Carlos Roque Beccari e invita a sus asociados al sepelio de sus restos. 2|7|C|074|2|7

SALVADOR PARISI. - Q. E. P. D. - Falleció el 1º-VII-75. La comunión directiva del Tiro Federal "Mendoza" participa con pesar el fallecimiento del padre político de su consocio, el señor Carlos R. Beccari e invita a sus asociados al sepelio de sus restos. 2|7|C|075|2|7

SALVADOR PARISI.- Q.E.P.D. Falleció el 1-VII-1975.- El personal de Salvador Parisi participa con profundo dolor el fallecimiento de su principal e invita a sus amistades al sepelio de sus restos en el cementerio de Godoy Cruz. 2|7|C|960|2|7

SALVADOR PARISI.- Q.E.P.D. Falleció el 1-VII-1975. - Wáshington Ricardo Savard y Ricardo Horacio Savard, participan con profundo dolor el fallecimiento de su representado e invitan a sus amistades al sepelio de sus restos en el cementerio de Godoy Cruz. 2|7|C|961|2|7

SALVADOR PARISI. - Q.E.P. D. - Falleció el 1-VII-1975. Sociedad Italiana Cristóforo Colombo, participa con pesar el fallecimiento de su socio. 2|7|F|53683|2|7

SALVADOR PARISI. - Q.E.P. D. - Falleció el 1-VII-1975. Montes Hnos., participa con pesar su fallecimiento e invita al sepelio de sus restos. 2|7|F|53682|2|7

AMADO ALBERTO BITTAR
(Amadito)
Q. E. P. D.
Falleció el 1-VII-75

Sus padres: Musa Bittar y Marian de Bittar; sus hermanos: Dora, Esther, Badia Layla, Julio Haten y Musa Osvaldo; tíos, primos y demás deudos, participan su fallecimiento e invitan a acompañar sus restos al cementerio de Tunuyán hoy a las 16 hs. Casa de duelo: calle San Martín 529, Vista Flores, Tunuyán. Servicio, cochería Pacce-Carreño.
2|7|F|69362|2|7

AMADO ALBERTO BITTAR, (Amadito) .- Q. E. P. D. - Falleció el 1-VII-1975. - Sus queridos hermanos: Dora, Esther, Badia, Julio y Osvaldo, participan con gran dolor el fallecimiento de su querido hermano y ahijado, Amadito, elevan a Dios una oración e invitan a acompañar sus restos. 2|7|F|69363|2|7

AMADO ALBERTO BITTAR, (Amadito) - Q. E. P. D. - Falleció el 1-VII-1975. - Su tío: Afaad Bittar y flia., participan con gran dolor el fallecimiento de su querido sobrino e invitan a acompañar sus restos. 2|7|F|69358|2|7

AMADO ALBERTO BITTAR, (Amadito) - Q. E. P. D. - Falleció el 1-VII-1975. - Su tío: Fortunato Micames, sus primos: Jorge Micames y flia., Salim Micames, Eduardo Micames y flia., Catalina y Antonio Micames, participan con profundo dolor su fallecimiento e invitan al sepelio de sus restos. 2|7|F|69363|2|7

AMADO BITTAR. - Q.E.P.D. - Falleció el 1º-VII-75. - Tufik Barcudi e hijos y flias., participan con profundo dolor el fallecimiento de su sobrino y primo, e invitan al sepelio de sus restos en el cementerio de Vista Flores Mendoza. 2|7|F|73019|2|7

AMADO ALBERTO BITTAR, (Amadito) - Q. E. P. D. - Falleció el 1-VII-1975. - María Neme Vda. de Bittar e hijos, participan su fallecimiento e invitan a acompañar sus restos. 2|7|F|69358|2|7

AMADO ALBERTO BITTAR, (Amadito) - Q. E. P. D. - Falleció el 1-VII-1975. - Roberto Gil y flia., participan con hondo dolor el fallecimiento del hijo de sus dilectos amigos Mary y Musa e invitan a acompañar sus restos. 2|7|F|69363|2|7

AMADO ALBERTO BITTAR, (Amadito) - Q. E. P. D. - Falleció el 1-VII-1975. - Cándido Méndez y flia., César Pineyra y flia., y Roque Salinas y flia., participan su fallecimiento e invitan a acompañar sus restos. 2|7|F|69358|2|7

AMADO ALBERTO BITTAR, (Amadito) - Q. E. P. D. - Falleció el 1-VII-1975. - La comisión cooperadora y padres de la Escuela Técnica Agraria Nº 7 de Vista Flores, participan el fallecimiento del hijo del vice presidente señor Musa Bittar e invitan a acompañar sus restos. 2|7|F|69363|2|7

AMADO ALBERTO BITTAR. (Amadito) - Q. E. P. D. - Falleció el 1-VII-1975. - La Comisión Cooperadora Club de Madres y Padres de Escuela Nacional Nº 13, participan el fallecimiento del hermano de las señoritas maestras, Dora y Esther e invitan al sepelio de sus restos. 2|7|F|69363|2|7

AMADO ALBERTO BITTAR, (Amadito) - Q. E. P. D. - Falleció el 1-VII-1975. - Claudio Muñoz y flia., Pedro Bergas y flia., Salomón Dip y flia, Elías Fadul y flia., y Guerrino Filippini y flia., participan el fallecimiento del hijo de su amigo Bittar e invitan al sepelio de sus restos. 2|7|F|69363|2|7

AMADO ALBERTO BITTAR, (Amadito) - Q. E. P. D. - Falleció el 1-VII-1975. - Felipe Fadul y flia., César y flia., Antonio Anchi y flia., Pedro Campos, Francisco Manzano y flia., Fernando Florio y flia., Juan Fadul y flia., y Carlos Anchi y flia., participan su fallecimiento e invitan a acompañar sus restos. 2|7|F|69363|2|7

AMADO ALBERTO BITTAR, (Amadito) - Q. E. P. D. - Falleció el 1-VII-1975. - Personal directivo y docente de la Escuela Nacional Nº 13, participa el fallecimiento del hermano de sus compañeras de tareas, Dora y Esther e invitan al sepelio de sus restos. 2|7|F|69363|2|7

AMADO ALBERTO BITTAR. (Amadito) - Q. E. P. D. - Falleció el 1-VII-1975. - Clara B. de Comeglio y flia., Luis Accastello y flia., y Celestino Rubio y flia., participan con profundo dolor el fallecimiento de Amadito e invitan al sepelio de sus restos. 2|7|F|69363|2|7

AMADO ALBERTO BITTAR, (Amadito) - Q. E. P. D. - Falleció el 1-VII-1975. - Encarnación de Kocourek y flia., Guillermo López Rivas y señora y Guillermo López Vega y Sra., participan con profundo dolor su fallecimiento e invitan a acompañar sus restos. 2|7|F|69363|2|7

AMADO ALBERTO BITTAR, (Amadito) - Q. E. P. D. - Falleció el 1-VII-1975. - Comisión directiva, socios y simpatizantes del Club Sportivo Vista Flores, participan el fallecimiento del hermano de su socio y colaborador, Julio Bittar e invitan al sepelio de sus restos. 2|7|F|69363|2|7

AMADO ALBERTO BITTAR, (Amadito) - Q. E. P. D. - Falleció el 1-VII-1975. - Rafael Martorell y flia., participan su fallecimiento e invitan al sepelio de sus restos. 2|7|F|69363|2|7

ERNESTO VILLASUSO
(Tata)
Q. E. P. D.
Falleció el 1-VII-1975
C. A. S. R. y B. P.

Su desconsolada esposa: Ana Martín de Villasuso; su hija: Margarita Villasuso de Cano; su nieta: Isabel Ana Cano; su futuro nieto político: Héctor José Abate; hermanos políticos, tíos, sobrinos y demás deudos, participan su fallecimiento e invitan al sepelio hoy a las 15 en el cementerio de Capital. Casa mortuoria: Carlos Pellegrini Nº 26, Ciudad. - Servicio: Cochería San Miguel. 2|7|C|081|2|7

ERNESTO VILLASUSO - Q. E. P. D. - Falleció el 1-VII-1975. Dr. Dante Nesossi y Flia., Dr. Rubén Alderete y Sra., participan el fallecimiento del padre de su querida amiga Margarita e invitan al sepelio de sus restos. 2|7|C|064|2|7

ERNESTO VILLASUSO. - Q.E. P.D. - Falleció el 1-VII-1975. Su futuro nieto político: Héctor José Abate, José Abate y Sra. y Pablo Roberto Scalzo y flia., participan con pesar su fallecimiento y que sus restos serán inhumados en el cementerio de la Capital. 2|7|C|082|2|7

ERNESTO VILLASUSO - Q. E. P. D. - Falleció el 1-VII-1975. El inspector regional, inspectores, supervisor y personal técnico y administrativo de la Inspección Regional 5 Cuyo del CONET, participan el fallecimiento del padre de la Sra. directora de la ENET Nº 3 Mendoza, Da. Margarita Villasuso de Cano, invitando al sepelio de sus restos. 2|7|C|059|2|7

ERNESTO VILLASUSO. - Q.E. P.D. - Falleció el 1-VII-1975 René F. Diumenjo, Hilda Scheto de Diumenjo y flia., participan con profundo dolor el fallecimiento del padre de su dilecta amiga Margarita. 2|7|C|083|2|7

ERNESTO VILLASUSO. - Q.E. P.D. - Falleció el 1º-VII-75. - Enrique H Zani y María Carmen Sola de Zani y flia, participan su fallecimiento e invitan al sepelio de sus restos. 2|7|C|045|2|7

ERNESTO VILLASUSO - Q.E. P.D. - Falleció el 1º-VII-75. - El personal directivo, docente, administrativo de Servicio, comisiones periescolares y alumnado de la Escuela Nacional de Educación Técnica Nº 3 "Infante Mendocina", participan con mucho dolor el fallecimiento del señor padre de su querida directora profesora Margarita Villasuso de Cano, e invitan al sepelio de sus restos. 2|7|C|044|2|7

ERNESTO VILLASUSO - Q.E. P.D. - Falleció el 1º-VII-75. - Breyita Irene Nahman, Nora Alderete de Nesossi, Angela Aguirre de Sella, Olga Willi, Hilda A. Scheto de Diumenjo, Nelly del Carmen Rodríguez de Carrara, Anita Castro de Rivaletto y María Carmen Sola de Zani, participan el fallecimiento del padre de su gran amiga Margarita Villasuso de Cano e invitan al sepelio de sus restos. 2|7|C|043|2|7

ERNESTO VILLASUSO. - Q.E. P.D. - Falleció el 1º-VII-75. - Daniela Damla Antonio y familia participan con profundo dolor el fallecimiento del padre de su querida amiga Margarita e invitan al sepelio de sus restos. 2|7|C|011|2|7

ERNESTO VILLASUSO. - Q. E.P.D. - Falleció el 1-VII-75. Jacobo Nahman y Flia., participan su fallecimiento e invitan al sepelio de sus restos. 2|7|C|086|2|7

MARTIN ANTONIO MARTINEZ
Q. E. P. D.
Falleció el 1-VII-1975

Sus hijos: Rosa, José Antonio, Juanita y Diego Antonio; hijos políticos: Angel Valdeolmillos, Susana Masella, Armando Calletti y Mercedes Palau; hermano: Pedro Martínez· hermanas políticas: Beatriz González y Juana Flores; nietos, bisnietos y demás flres., participan su fallecimiento e invitan al sepelio de sus restos al cementerio de la Capital, hoy miércoles a las 16.30 hs. Favor que agradecerán. Casa mortuoria: Sala Velatoria Juan B. Justo 651, Ciudad. - Sepelios Velázquez Hnos. Juan B. Justo 651, Cdad. 2|7|F|69359|2|7

MARTIN ANTONIO MARTINEZ. - Q. E. P. D. - Falleció el 1-VII-1975. - Sus hijos: Juana Martínez Flores de Calletti, Armando Calletti, Rosa Martínez Flores de Valdeolmillos, Angel Valdeolmillos y sus nietos: Celeste de Guinle, José Guinle, Armando Calletti, Clara Valdeolmillos y Sandra Calletti, participan con profundo dolor su fallecimiento y que sus restos serán inhumados hoy a las 16.30 en el cementerio de Capital. 2|7|C|065|2|7

MARTIN ANTONIO MARTINEZ. - Q. E. P. D. - Falleció el 1-VII-1975. - Sus hijos: Diego Antonio Martínez Flores y Mercedes Palau; sus nietos: Diego, Mauricio y Marisol, participan con profundo dolor su fallecimiento. 2|7|C|065|2|7

MARTIN ANTONIO MARTINEZ. - Q. E. P. D. - Falleció el 1-VII-1975. - Sus hijos: José Antonio Martínez Flores y Susana Martha Massella y su nieta: Viviana, participan con profundo dolor su fallecimiento. 2|7|C|065|2|7

MARTIN ANTONIO MARTINEZ. - Q. E. P. D. - Falleció el 1-VII-1975. - Sus hermanos políticos: Servando E. Juárez y Juana María Flores de Juárez, participan con profundo dolor su fallecimiento e invitan al sepelio de sus restos.

MARTIN ANTONIO MARTINEZ - Q. E. P. D. - Falleció el 1º-VII-75. - Norma Alonso, Ana María Tula, Abraham Abdala, Lucio Reyes, Alfredo Marra, Luis B. Reyes, Ginés Alcaraz, Julio Videla, Víctor Viapiana, Atalivar Rodríguez participan con profundo pesar el fallecimiento del querido abuelo Martín. 2|7|C|046|2|7

MARCELA ANGELA CORLETTO
Q.E.P.D.
Se durmió en la Paz del Señor, el 1-VII-1975
C.A.S.R. y B.P.

Sus desconsolados padres: Angel Corletto y Eva Palacio de Corletto; su hermanita Sonia; sus abuelos: Masueto Corletto; Angela Salvalagio de Corletto y Jacinto Palacio; tíos: José Luis, Mario y Nélida Corletto; Carlos, Eduardo, Oscar, Esteban, Leonor, Graciela, Rosa, Ester y María Palacio y familias, primos y demás deudos, participan su fallecimiento e invitan al sepelio hoy a las 18 horas en el cementerio de Godoy Cruz. Casa mortuoria: Julio A. Roca 2537. Godoy Cruz. Servicio: Casa Flores. 2|7|C|080|2|7

MARCELA ANGELA CORLETTO - Q.E.P.D. - Falleció el 1-VII-75 - C.A.S.R. y B.P. - Felipe Zangla y familia, participan con pesar el fallecimiento de su sobrinita e invitan al sepelio de sus restos. 2|7|C|080|2|7

MARCELA ANGELA CORLETTO - Q.E.P.D. - Falleció el 1-VII-1975. Los vecinos y amigos de la calle Julio A. Roca: María Pivetta de Sfreddo e hijos, Emma de Corletto e hija, Rosa Di Domenico de Sfredo e hijos, José Moreno y Flia., Carlos Dierna y Flia.. José Squartini y Flia., Andrés Difonzo y Flia., participan con profundo dolor el fallecimiento de la pequeña hija de Eva y "Chicho" y ruegan una oración en su memoria. 2|7|F|53685|2|7

MARCELA ANGELA CORLETTO - Q.E.P.D. - Falleció el 1-VII-1975 - Abelardo e Italo Marinacci y Flias. participan con profundo dolor el fallecimiento de la hija de su colaborador Angel Corletto, e invitan al sepelio de sus restos. 2|7F|53684|2|7

MARCELA ANGELA CORLETTO - Q.E.P.D. - Falleció el 1-VII-1975 - El personal del Establecimiento Abelardo e Italo Marinacci, participa el fallecimiento de la hija de su compañero de tareas Angel Corletto, e invita al sepelio de sus restos 2|7|F|53686|2|7

BENJAMINA BALBINA PAREDES de ACIAR
Q.E.P.D.
Falleció el 1-VII-75

Su esposo: Arturo Aciar; hijos: Arturo, Berta, Héctor, Ester y Herminia; hijos políticos: Tola Mallimo, Lucio Parisi, María Manduca, Angel Izquierdo y Néstor Páez; hermana: Matilde Paredes; nietos: Arturo, María Antonia, Miguel Angel, Nora, Raúl, Estercita, Jorge y Alejandro; futuro nieto político: Juan Carlos Arancibia; sobrinos y demás familiares, participan su fallecimiento e invitan al sepelio de sus restos a efectuarse hoy, a las 16.30 horas, en el cementerio de la Capital. Casa de duelo: Olegario Andrade 165. Dorrego. Guaymallén. Servicio: Cochería Valverde. 2|7|C|087|2|7

BALBINA PAREDES DE ACIAR Q.E.P.D. - Falleció el 1-VII-75. La comisión directiva de la Unión Vecinal Francisco N. Laprida, de Dorrego, participa con profundo dolor el fallecimiento de la esposa del Sr. Arturo P. Aciar, fundador de dicha institución e invita al sepelio de sus restos, que serán inhumados en el cementerio de Capital. 2|7|C|085|2|7

BALBINA DE ACIAR. - Q.E. P. D. - Falleció el 1-VII-75. Anastasio Izquierdo, Sra. e hijos, participan el fallecimiento de la madre de su hija política Ester, e invitan al sepelio de sus restos. 2|7|C|084|2|7

PATRICIA LORENA GRANIZO ZINGALE
Q.E.P.D.
Falleció el 1-VII-75

Sus padres: Oscar Eduardo y María Granizo Zingale; sus abuelos: Oscar Granizo y Juana Escoran, Felipe Zingale y Lucía Addamo; sus tíos: Ricardo, Teresa y Jorge; primitas: Ana y Elia y Verónica, participan con profundo dolor su fallecimiento e invitan al sepelio de sus restos hoy, a las 11 horas, en el cementerio de la Capital. Casa de duelo: Olascoaga 2475, Las Heras. 2|7|C|928|2|7

PATRICIA LORENA GRANIZO ZINGALE. - Q.E.P.D. - Falleció el 1-VII-75. - Sus desconsolados padres: Oscar Eduardo y María Zingale, participan con profundo dolor su fallecimiento e invitan al sepelio de sus restos. 2|7|C|928|2|7

PATRICIA LORENA GRANIZO ZINGALE. - Q.E.P.D. - Falleció el 1-VII-75. - Sus abuelitos: Oscar Granizo y Juana Escoran, Felipe Zingale y Lucía Addamo, participan con profundo dolor su fallecimiento e invitan al sepelio de sus restos. 2|7|C|928|2|7

PATRICIA LORENA GRANIZO ZINGALE. - Q.E.P.D. - Falleció el 1-VII-75. - Sus tíos: José Ricardo, Teresa, Jorge Luis y Marta Castagñani; sus primos: Ana Elia, Verónica, Claudio y Alejandro, participan con profundo dolor su fallecimiento e invitan al sepelio de sus restos. 2|7|C|928|2|7

PATRICIA LORENA GRANIZO ZINGALE. - Q.E.P.D. - Falleció el 1-VII-75. - Sus tías abuelas: Costancia Escocan y María Pistone de Zingale, participan con profundo dolor su fallecimiento e invitan al sepelio de sus restos. 2|7|C|928|2|7

ISIDORO SANCHEZ
Q.E.P.D.
Falleció el 1-VII-1975

Su esposa: Narcisa Grigor; sus hijos: Efraín, Isidoro Fernando, José, María Esther Alba y Leoncio Sánchez, hijos políticos: Manuel Sánchez, Luisa Fanteli, Andrés Videla, Isidora Sánchez, Miguel Pérez, Manuel Pérez, Rosa Silvestre, Carmen Pérez y Elvira Ortega; nietos, bisnietos y demás familiares, participan con pesar su fallecimiento e invitan al sepelio de sus restos hoy a las 10.30 horas al cementerio de El Moyano, de Junín. Casa mortuoria: calle Estreila s/n. Algarrobo Grande. Junín. Servicio: Cochería Juan Alarcón e hijos. Junín. 2|7|F|69366|2|7

ISIDORO SANCHEZ - Q.E.P. D. - Falleció el 1-VII-1975 - Alderisi Hnos. y familias, participan el fallecimiento de su amigo y vecino e invitan al sepelio de sus restos. 2|7|F|69367|2|7

ISIDORO SANCHEZ - Q.E.P. D. - Falleció el 1-VII-1975 - Club Social y Deportivo Bernardino Rivadavia, participa el fallecimiento del padre de sus asociados Leoncio y José Sánchez, e invita al sepelio de sus restos. 2|7|F|69367|2|7

ISIDORO SANCHEZ - Q.E.P. D. - Falleció el 1-VII-1975 - Antonio Zammitto y familia, Pedro R. Zammito y familia; Angela A. Zammito y familia y Juan Zammito y familia, participan su fallecimiento e invitan al sepelio de sus restos. 2|7|F|69367|2|7

ISIDORO SANCHEZ. - Q.E. P.D. - Falleció el 1-VII-75. Ana Luisa Muttoni de Giovarruscio y familia, participan con profundo dolor el fallecimiento del padre de su gran amigo y colaborador Isidoro F. Sánchez e invitan al sepelio de sus restos. 2|7|C|088|2|7

MARGARITA SILVESTRI DE SIMEONI
Q. E. P. D.
Falleció el 1-VII-75

Su esposo: Domingo Simeoni, sus hermanos políticos: Tranquillo Simeoni, Onorina de Simeoni; sus sobrinos: Graciela, María y Estela Simeoni; sus primos: Anselmo Silvestri y Virginia Fraccaro; su primo político: Setimio Liacomeli y sus respectivas familias, participan su fallecimiento e invitan al sepelio de sus restos hoy a las 17 hs. al cementerio de Maipú. Casa de duelo: Vidal Serra 1016, Maipú. Servicio, cochería Timonieri, Calderón y López, Maipú. 2|7|F|69374|2|7

JOSEFA MARIA ALCALDE Vda. de MANZANO
Q. E. P. D.
Falleció el 30-VI-1975
C. A. S. R. y B. P.

Sus desconsolados hijos: Esmeralda, Isabel y Enrique; hijos políticos: Guillermina Alvarez, Diego Gallardo y Armando Pignataro; nietos: Francisco, Delia y Marcelo Gallardo, Alejandro, Daniel y Soria Manzano, Nancy, José, Armando y Roberto Pignataro; sobrinos y demás deudos, participan su fallecimiento e invitan al sepelio hoy a las 10 hs. en el cementerio de Eugenio Bustos. Casa mortuoria: Sixto Videla s|n., La Consulta. - Servicio: Casa Flores. 2|7|C|080|2|7

RAFAEL ILUMINATTI. - Q. E.P.D. - Falleció el 30-VI-75.- Su esposa, Pascuala Santa Juliana; hijos, Haydée, Hedy, Juan y Mirtha Iluminatti; hijos políticos, Oscar Torres, Agustín Toranza, Rosita Marzonetto y Roberto Martínez; nietos, Rubén, Miriam y Sergio Torres; Esther, Sonia y Laura Toranza; Marcela y Daniela Iluminatti y Alejandro Martínez; hermanos. hermanos políticos y demás familiares, participan su fallecimiento e invitan al sepelio de sus restos a efectuarse hoy, a las 11, en el Cementerio de la Capital. Casa de duelo: Laprida 770, manzana H, casa 10, Mendoza. Servicio: Cochería Valverde, San Martín 2701, Mendoza. 2|7|C|079|2|7

RAFAEL ILUMINATTI. - Q. E.P.D. - Falleció el 30-VI-75.- Su hija, Haydée Iluminatti de Torres; hijo político, Oscar Torres; nietos, Rubén, Miriam y Sergio Torres; su consuegra, Ramona Vda. de Torres; Héctor Ponce y Flia., y Enrique González y Flia., participan con profundo dolor su fallecimiento e invitan al sepelio de sus restos. 2|7|C|079|2|7

RAFAEL ILUMINATTI. - Q. E.P.D. - Falleció el 30-VI-75.- Alberto Marzonetto, Alejandro Nievas y Flias., Alberto Giamportone y Flia., Esteban Rojas y Flia., Antonio Marzonetto y Flia., participan con profundo dolor su fallecimiento e invitan al sepelio de sus restos. 2|7|C|079|2|7

RAFAEL ILUMINATI. - Q.E. P.D. - Falleció el 30-VI-75. - El Club de Madres y personal directivo, docente de la escuela Nº 146 "Emilia Mingo de Armanini", participan el fallecimiento del padre político de la señora Rosita de Iluminati e invitan al sepelio de sus restos. 2|7|C|846|2|7

RAFAEL FLUMINATTI. - Q. E. P. D. - Falleció el 30-VI-75. - El personal directivo, docente, alumnos, cooperadora, Club de Madres y personal no docente de la escuela Nº 12-H. Juana de Ibarbouron, participan con pesar el fallecimiento del padre de nuestra compañera de labor Sra. Mirta Iluminotti de Martínez. 2|7|C|979|2|7

JOSE DANIEL DAZA. - Q. E. P. D. - Falleció en la paz del Señor el 1º-VII-75. - Su desconsolada esposa: Zotelia Rosales, Sus hijos: Facundo Alejandro, Antonia, Dora, Víctor Raúl, Ramón, Silvia y Juana Rosa, sus hijos políticos: Ernesto Cura, Carmen Pérez, Rosita Moyano, Marina Castillo, Juan Rouggeri y Heriberto Abaca, sus nietos: Alfredo, Enzo, Marina, Juan Carlos Hilda Noemí, Lucía, Mirta, Elena, Hugo, Silvia Jordan y Enrique Liebermann y demás deudos invitan a elevar una oración por su alma. Sus restos será inhumados en San Francisco San Luis. 2|7|C|982|2|7

JOSE DANIEL DAZA. - Q.E. P.D.- Falleció el 1-VII-1975.- Gabriel Jordán y familia, Gabriel Jordán (hijo) y señora, participan con dolor su fallecimiento. 2|7|C|958|2|7

PARTICIPACIONES

ROSA POLITINO VDA. DE RENNA
Q. E. P. D.
Falleció el 1º-VII-75
C.A.S.R. y B.P.

Sus hijos, Angélica R. de Allende, Julia R. de Vía, Rosa R. de Moyano, Rafael Renna e Hilda R. de Martino; hijos políticos, Roberto Allende, Miguel Vía, Ricardo Moyano, Dora Giménez y Paulino Martino; nietos, Hugo, Liliana, Salvador, Miguel Angel, Alejandro y Pablito, hermanos, hermanos políticos, sobrinos y demás deudos participan su fallecimiento y que sus restos fueron inhumados ayer en el cementerio de la Capital. Casa de duelo: Mazzola 235, Villa Nueva, Gilén. Servicio: Cochería San Miguel. 2|7|C|081|2|7

ROSA POLITINO DE RENNA Q.E.P.D. - Falleció el 1-VII-75 Su hijo Rafael José Renna; su hija política: Dora Giménez de Renna; su nieto Rafael Alejandro Renna participan con profundo dolor su fallecimiento y que sus restos fueron inhumados en el cementerio de la Capital. 2|7|C|073|2|7

ROSA POLITINO DE RENNA Q.E.P.D. - Falleció el 1-VII-75 Su hija Angela Renna de Vía, su hijo político Miguel Vía; su nieto Miguel Angel Vía participan con profundo dolor su fallecimiento y que sus restos fueron inhumados en el cementerio de la Capital. 2|7|C|068|2|7

ROSA POLITINO DE RENNA Q.E.P.D. - Falleció el 1-VII-75 Su hija Hilda Teresa Renna de Martino; su hijo político Paulino Martino; su nieto Pablo Guillermo Martino participan con profundo dolor su fallecimiento y que sus restos fueron inhumados en el cementerio de la Capital. 2|7|C|071|2|7

ROSA POLITINO DE RENNA Q.E.P.D. - Falleció el 1-VII-75 Su hija Rosa Antonia Renna de Moyano; su hijo político Ricardo Moyano; sus nietos Hugo Alberto y Silvia Lilian Moyano, participan con profundo dolor su fallecimiento y que sus restos fueron inhumados en el cementerio de la Capital. 2|7|C|072|2|7

ROSA POLITINO VDA. DE RENNA.- Q.E.P.D.- Falleció el 1-VII-75.- C.A.S.R. y B.P. - Teresa Politino Vda. de Erarlos y Flia., participan con profundo dolor el fallecimiento de su querida hermana y que sus restos fueron inhumados. 2|7|F|69371|2|7

ROSA POLITINO VDA. DE RENNA.- Q.E.P.D.- Falleció el 1-VII-75.- C.A.S.R. y B.P. - Miguel, José Santos, Antonino, Rafaela, María y Teresa Politino, participan el fallecimiento de su querida hermana Rosa y que sus restos fueron inhumados. 2|7|F|69371|2|7

ROSA POLITINO DE RENNA Q.E.P.D. - Falleció el 1-VII-75 Su hermana política Rosa Renna de Bardotti; sus sobrinos Alberto Mario Bardotti, Carlos Raúl Bardotti y Silvia Deglorgis de Bardotti, participan con profundo dolor su fallecimiento y que sus restos fueron inhumados en el cementerio de la Capital. 2|7|C|070|2|7

ROSA POLITINO DE RENNA Q.E.P.D. - Falleció el 1-VII-75 Su hermanos políticos: Antonia Renna de Donati y Luis Donati participan con profundo dolor su fallecimiento y que sus restos fueron inhumados en el cementerio de la Capital. 2|7|C|069|2|7

ROSA POLITINO DE RENNA. Q.E.P.D. - Falleció el 1-VII-75. Francisco Novello y familia, participan con hondo pesar el fallecimiento de su hermana política y tía y que sus restos fueron inhumados en el día de ayer. 2|7|F|69368|2|7

ROSA POLITINO DE RENNA Q.E.P.D. - Falleció el 1-VII-75 El personal directivo, docente y de servicio, la comisión cooperadora y club de madres de la Esc. Nº 202 Juan José Paso, participan el fallecimiento de la madre de la docente señora Hilda Renna de Martino y ruegan elevar una oración a su memoria. 2|7|F|69360|2|7

ROSA POLITINO DE RENNA Q.E.P.D. - Falleció el 1-VII-75 Personal de las fincas Sucesión Salvador Renna, participa con profundo dolor su fallecimiento y que sus restos fueron inhumados en el cementerio de la Capital. 2|7|C|066|2|7

ROSA POLITINO DE RENNA Q.E.P.D. - Falleció el 1-VII-75 Personal de la Empresa Rafael José Renna participa con profundo dolor el fallecimiento de la señora madre de su titular y que sus restos fueron inhumados en el cementerio de la Capital. 2|7|C|067|2|7

ROSA POLITINO DE RENNA.- Q. E. P. D.- Falleció el 1-VII-1975.- Felipe Giménez y familia, Carlos di Rico y familia, participan el fallecimiento de la madre de su hermano político Rafael y que sus restos fueron inhumados en el día de ayer. 2|7|C|897|2|7

MANUEL FERNANDEZ
Q. E. P. D.
Falleció el 1-VII-1975

Su desconsolada esposa: Otilia Ortiz de Fernández; sus hijos: Manuel Gabriel, María Elena, José Francisco, Alberto Luis, Ana María y Raquel del Carmen Fernández; sus hijos políticos: Josefa Escalante, Marta Perira, Mirta Nalon, Santiago Guevara y Guillermo Vázquez; su hermana: Encarnación Fernández Vda. de Urrutia; hermanos políticos, primos, nietos y demás familiares, participan con profundo dolor su fallecimiento y que sus restos fueron inhumados en el día de ayer en el cementerio Los Barriales, Junín. Casa de duelo: Callejón Canepa, Finca Fillasante, Junín. Servicio: Cochería Milio, San Martín. 2|7|F|69355|2|7

MANUEL FERNANDEZ. Q. E. P. D. - Falleció el 1-VII-75 Su hermana: Encarnación Vda. de Urrutia; sus sobrinos: José, Juan, Martín, Francisco, Carlos, Antonio, Elva, Eduardo, Emma y Manuel Urrutia, sobrinos políticos: Germán Carrión, Carlos Barreiro, Magdalena D'Agostino, Demofila Mercado, María Muñoz, Irma L. Gómez, Nélida P. Dávila, Paula R. Guevara, Elva Espósito y Santa Rosales, participan con profundo dolor su fallecimiento. 2|7|F|69373|2|7

MANUEL FERNANDEZ - Q. E. P. D. - Falleció el 1-VII-1975. Manuela Rodríguez de Fernández y Flia., sus sobrinos: José Crece y Flia., Narciso García y Flia., José Fernández y Flia., José Paulo Aguilar y Flia., Juan Carlos Fernández y Flia., Ernesto Caciani y Flia. y Gilberto Dalmaso y Flia., participan su fallecimiento y que sus restos fueron inhumados en el día de ayer. 2|7|F|69356|2|7

HABERMAN JORGE
Q. E. P. D.
Falleció el 12-VI-1975

El directorio de Cromocart Editora, S.A.I. y C., participa con profundo dolor el fallecimiento de su digno representante de la zona de Cuyo, acaecido en la ciudad de Mendoza el día 12-6-75, y que sus restos fueron inhumados el día 13-6-75 en el cementerio San Jerónimo de la ciudad de Córdoba. 2|7|C|911|2|7

HABERMAN JORGE
Q. E. P. D.
Falleció el 12-VI-1975

El personal de Cromocart Editora, S.A.I. y C., participa su fallecimiento acaecido en la ciudad de Mendoza el día 12-6-75, y que sus restos fueron inhumados el día 13-6-75 en el cementerio San Jerónimo de la ciudad de Córdoba. 2|7|C|910|912|7|2|7

GREGORIO RAMON PEREIRA. - Q.E.P.D. - Falleció el 30-VI-75. - Sus sobrinos: Julio A. Palomo y Marilú Dal Lago de Palomo, participan con profundo dolor su fallecimiento y que sus restos fueron inhumados ayer. 2|7|C|290|2|7

GREGORIO RAMON PEREIRA. - Q.E.P.D. - Falleció el 30-VI-75. - Julián Palomo, Delfina de la Iglesia de Palomo y flia, participan su fallecimiento y que sus restos fueron inhumados. 2|7|C|919|2|7

GREGORIO RAMON PEREIRA. - Q.E.P.D. - Falleció el 30-VI-1975. - Juana Pereira V. de Ríos, Mario C. Romero Pereira, Pilar Caravaca de Romero e hijos; Federico Cócola Alvarez, Rosalina Romero Pereira de Cócola, e hijos, participan el fallecimiento de su sobrino y primo e invitan a elevar una oración por el eterno descanso de su alma. 2|7|C|986|2|7

GREGORIO RAMON PEREIRA. Q. E. P. D.- Falleció el 30-VI-1975.- Abraham Dimov y señora, participan con pesar el fallecimiento de su amigo. 2|7|F|72830|2|7

ISABEL RIOS Vda. DE AVILES. - Q.E.P.D. - Falleció el 29-VI-75. - El personal directivo, docente, especial, y comisionados periescolares de la escuela Nº 65 "Avelino Maure" participan el fallecimiento de la señora madre del presidente de la Comisión Cooperadora de la escuela y ruegan elevar una oración en su memoria. 2|7|F|73013|2|7

ISABEL RIOS VDA. DE AVILES. - Q.E.P.D. - Falleció el 29-VI-75. - El personal directivo, docente y comisiones periescolares de la Esc. "Avelino Maure" Nº 65 de G. Cruz, participan el fallecimiento de la Sra. madre del presidente de la Comisión Cooperadora Sr. Juan A. Avilés. 2|7|C|038|2|7

ISABEL PAREJA Vda. DE PEREIRO. - Q.E.P.D. - Falleció el 26-VI-75. - El personal directivo, docente, especial y comisiones periescolares de la Escuela Nº 65 "Avelino Maure" participan el fallecimiento de la madre política de la colega Nélida Bianchi de Pereiro y ruegan eleven una oración en su memoria. 2|7|F|73014|2|7

ISABEL PAREJA DE PEREIRO. - Q.E.P.D. - Falleció el 26-VI-75. - El personal directivo, docente y comisiones periescolares de la Esc. "Avelino Maure" Nº 65 de Godoy Cruz, participan el fallecimiento de la madre política de su compañera de tareas Sra. Nélida Bianchi de Pereiro y ruegan elevar una plegaria en recordación a su querida memoria. 2|7|C|038|2|7

VICENTE SANCHEZ. - Q. E. P. D. - Falleció el 29-VI-75. Antonino Rodríguez, Oscar Rodríguez y José Micheletti y sus respectivas familias participan con pesar el fallecimiento de su amigo y que sus restos fueron inhumados ayer en el cementerio de Luján. 2|7|F|72937|2|7

EMILIA I. VDA. DE TEJERIZO. - Q.E.P.D. Falleció el 30-VI-75. C.A.S.R. y B.P. - El personal directivo y docente de la escuela Nº 54 "Juan Martínez de Rosas" participa el fallecimienot de la tía de su compañera Rosarito Hernando y ruega una oración a su memoria 2|7|F|73020|2|7

FELISA de MURGO - Q.E.P.D Falleció el 30-VI-75. - El personal directivo, docente, de servicio y Comisiones Periescolares de la Esc. 330 Joaquín Costa, participan el fallecimiento de la madre política de la docente Norma Puertas de Murgo. 2|7|C|049|2|7

JOSEFINA CISCARO DE MURGO. - Q. E. P. D. - Falleció el 30-V-75. - Isabel Picciolo Vda. de Nanfaro y sus hijos: Franco Nanfaro y Flia., Gianni Nanfaro y Beatriz Ordoñes, participan su fallecimiento. 2|7|C|003|2|7

MAURICIO INES MENDOZA. Q.E.P.D. - Falleció el 27-VI-75. Modesto Alvarez y flia., Carlos Alvarez y flia. y Carlos Parissi y flia., participan con profundo dolor el fallecimiento del padre de sus amigos. 2|7|F|69370|2|7

ENRIQUE JOSE GIANOTTI - Q.E.P.D. - Falleció el 29-VI-75. El personal directivo, docente, administrativo y alumnado de la Escuela Superior de Servicio Social, participan con dolor el fallecimiento del Sr. padre de la profesora del establecimiento, A. S. María Cristina Gianotti y que sus restos fueron inhumados en el cementerio de la Capital. 2|7|C|050|2|7

JULIA OJEDA VDA. DE FLORES, - Q.E.P.D. - Falleció el 30-VI-75. - El presidente, gerencias y personal de Bodegas y Viñedos Giol E.E.I.C., participan el fallecimiento de la madre de su colaborador, señor Diego Alfredo Flores y que sus restos fueron inhumados en el día de ayer en el cementerio de Godoy Cruz. 2|7|F|722851|2|7

MOISES ZIRULNIK. - Q. E.P.D. Falleció el 30-VI-75.- Pablo y Jesús Alvaro y Flia., participan con profundo pesar el fallecimiento del padre de su dilecto amigo Rubén y que sus restos fueron inhumados en el día de ayer. 2|7|C|057|2|7

MOISES ZIRULNIK. - Q. E.P.D. Falleció el 30-VI-75.- Tobías Schamitz y Flia., Mauricio Schamitz y Flia., Marcos Seltzer y Flia. y Félix Roitman y Flia., participan con gran pesar su fallecimiento y que sus restos fueron inhumados en el día de ayer. 2|7|C|063|2|7

Gremiales

Unión Obrera Molinera Argentina. — Habrá elecciones generales de autoridades del gremio Seccional Godoy Cruz, por el periodo 1975|79. La junta electoral, integrada por los señores Juan Carrizo, Tomás Soto, y Leonidas Camargo, realizó la convocatoria para el comicio para el 6 de agosto de acuerdo con las disposiciones estatutarias y legislación vigente. Las elecciones se harán por voto directo y secreto, por lista y color.

La junta electoral atenderá a los afiliados en el local de Remedios Escalada 2435, Dorrego, Guaymallén, los lunes, miércoles y viernes, de 18.30 a 20. La recepción de listas se realizará hasta el 23 del corriente mes.

Sindicato Unico de Trabajadores Contratistas de Viñas y Frutales de Mendoza. — Dio un comunicado en que informa sobre "la falta de pago por parte de los empresarios de los decretos leyes 1012 y 1448|74 y 572|75, que trae como consecuencia el malestar existente entre los contratistas de la provincia". Se agrega que dichas remuneraciones surgen del Pacto Social a través del acta de compromiso y de acuerdo con lo resuelto por la Comisión Nacional de Trabajo Rural "en acuerdo de partes y sobre la base del artículo 10 de la ley 20.517 y es de aplicación durante los doce meses del año. En consecuencia —agrega— los contratistas de viñas, olivos y frutales deben exigir el cumplimiento efectuando la correspondiente denuncia".

Informó además el gremio que el 7 de este mes se reunirá la paritaria nacional "conforme lo establecen el artículo 36 de la ley 20.589 y el acta labrada el 19 de junio pasado". Se agrega que "por ello, el sindicato declara el estado de alerta y aconseja a las filiales estar dispuestas para concentrarse frente a la Delegación del Ministerio de Trabajo, de no mediar una pronta solución".

Universidades

Nacional de Cuyo

Instituto de Filosofía. — El lunes, a las 18, continuará el cursillo que sobre "Cuatro problemas científicos", dicta el profesor Cayetano Piccione Gálvez. La disertación versará sobre "Las geometrías no euclidianas y la concepción kantiana del espacio".

Mañana porseguirá el curso de "Historia del pensamiento argentino". El profesor Ignacio T. Lucero se referirá a "La filosofía del doctor Leonardo Castellani".

Antropología Escolar

Curso de perfeccionamiento. — La iniciación del curso de perfeccionamiento para preceptores sobre "Actualización y perfeccionamiento de técnicas y estrategias docentes", ha sido postergada para el 5 de este mes. La inscripción continuará hasta mañana.

ESTADO DEL TIEMPO

(Datos suministrados por el Servicio Meteorológico Nacional, dependiente del Comando de Regiones Aéreas)

Ayer

Estado general en el país a las 15:

Continuaba el cielo totalmente nublado en todo el N. y centro nacional, y desde Comodoro Rivadavia al S., quedando Cuyo. La Rioja, Neuquén, O. de La Pampa y Río Negro, con cielo despejado o con poca nubosidad. Las lluvias continuaban afectando a la Capital Federal, N. de Buenos Aires, Río de La Plata, S. de Entre Ríos y en el O. de Chubut, y Santa Cruz. Por otra parte la circulación era suave del cuadrante N., hasta el río Colorado y del cuadrante N. O., en la Patagonia. Las marcas térmicas ascendían a 22º en las provincias norteñas, 16º en las centrales, Neuquén, Río Negro y Chubut, 6º en Santa Cruz, Tierra del Fuego e islas Malvinas.

Estado general en Cuyo hasta las 20:

Cielo totalmente nublado presentó durante toda la jornada de la víspera el S.E., de San Luis, produciéndose especialmente sobre la ciudad de Villa Mercedes nieblas que redujeron la visibilidad horizontal a escasos metros, mientras que el resto de esa provincia, al igual que Mendoza y San Juan, permanecieron con cielo despejado o poca nubosidad. Por otra parte, la circulación fue débil del cuadrante N., sin que se advirtieran mayores cambios en las temperaturas.

MAXIMA: 18,0ºC
MINIMA: 5,4ºC

La temperatura máxima del día de ayer en el aeropuerto El Plumerillo fue de 18,0ºC, y se registró a las 15.05, mientras que la mínima de 5,4ºC, se anotó a las 6.55.

Durante el día:

	Temp.	H. Rel.
6 hs.	6,0ºC	98%
9 hs.	8,2ºC	89%
12 hs.	14,5ºC	69%
15 hs.	18,0ºC	59%
18 hs.	16,0ºC	63%
20 hs.	12,9ºC	75%

Temperaturas

(En grados enteros)

	Máx.
San Juan	21
San Luis	21
Villa Mercedes	21
Cristo Redentor	–3
Puente del Inca	10
Uspallata	17
San Martín	19
La Paz	17
San Carlos	17
San Rafael	20
General Alvear	19
Malargüe	13

Hoy

PRONOSTICO OFICIAL

Tiempo bueno, con poco cambio de temperatura.

Estado de los caminos

(Datos suministrados por la Policía de Mendoza)

Transitables en general.

MOISES ZIRULNIK - Q. E. P. D. - Falleció el 30-VI-75. Comisión Directiva, personal directivo, docente, especial, de servicio y de transporte, de la escuela Israelita de Educación Integral Dr. "Max Nordau", participan el deceso del Sr. padre del vicepresidente de la Comisión Directiva, Sr. Rubén Zirulnik y que sus restos fueron inhumados en el cementerio Israelita. 2|7|C|047|2|7

MOISES ZIRULNIK. - Q. E. P. D. - Falleció el 30-VI-75. Benjamín Jait y flia., Moisés Jait y flia., Adolfo Jait y flia., Bernardo Jait y flia., y Marcos Brodsky y flia., participan con hondo pesar su fallecimiento. 2|7|F|73017|2|7

MOISES ZIRULNIK. - Q. E. P. D.- Falleció el 30-VI-75.- Clara S. Birman participa con profundo pesar su fallecimiento y que sus restos fueron inhumados ayer. 2|7|F|72901|2|7

MOISES ZIRULNIK. - Q. E. P. D. Falleció el 30-V-75. - Renato A. Lottero y Sra., participan con pesar el fallecimiento del padre de su amigo Rubén Zirulnik y que sus restos fueron inhumados en el día de ayer. 2|7|C|985|2|7

AGRADECIMIENTOS

EPIFANIO CORONADO
Q.E.P.D.
Falleció el 30-V-75.

Su esposa e hija agradecen profundamente a familiares vecinos y amigos que las acompañaron en momentos de tanto dolor con expresiones de condolencia, participantes, ofrendas florales, asistencia al velatorio y acompañamientos de sus restos. 2|7|F|69354|2|7

NICOLAS SEGURA - Q.E.P.D. - Falleció el 25-VI-75. - Su esposa: Catalina Avila de Segura; su hijo: Nicolás Alejo; su madre: Dora Oviedo; su hija política: Marquesa Alvare; su nieto: Mauricio Gabriel; sus hermanos: Ernestina Olivia, Lucy y Alejo, agradecen profundamente a familiares, compañeros de la Municipalidad de la Capital; a vecinos que los acompañaron en momentos de dolor con notas de pésame, ofrendas florales y acompañamiento de sus restos al cementerio de la Capital. 2|7|C|893|2|7

MANUEL GARCIA. - Q.E.P. D. - Falleció el 27-VI-1975. Su esposa, hijos y demás familiares, agradecen íntimamente a: Aureliano Santillana, Unigraf S.A., Cámara Papeleros de Mendoza, Gráfex S.A., Gráficas, Comercial, Industrial y Financiera Mendoza, vecinos y demás personas que hicieron llegar sus expresiones de condolencia, notas de pésame, telegramas, ofrendas florales, asistencia al velatorio y sepelio de sus restos al cementerio de San Rafael. 2|7|F|69365|2|7

GENARO ORUE. - Q. E. P. D. - Falleció el 28-VI-1975. Su esposa: Ana y sus hijos, agradecen a su hermana Dolores y su hermano Domingo y señora Fidelina, a sus sobrinos: Salvador, Antonio, Pepito, Antonio Casanova, Domingo Casanova, Miguel Casanova, María de Aloisa, José Aloisa y demás sobrinos y sobrinas. 2|7|C|077|2|7

RECORDATORIOS

Tte. Gral.
JUAN DOMINGO PERON
Q. E. P. D.
Falleció el 1-VII-1974

La Unidad Básica Juan Domingo Perón, de La Colonia, Junín, en el primer aniversario de la muerte de su único líder el Tte. Gral. Juan Domingo Perón, invita a elevar una oración en memoria de su alma. 2|7|F|69357|2|7

ANGEL ANTONIO BLANC
Q. E. P. D.
Falleció el 3-VII-1968

Con motivo del 7º aniversario del fallecimiento del señor Angel Antonio Blanc, su esposa, hijos, hijos políticos y nietos ruegan a familiares y amigos eleven una oración en su querida memoria. 3|7|F|69372|2|7

MISAS Y FUNERALES

Teniente **CARLOS ADOLFO BUSTOS**
Q. E. P. D.
Falleció el 9-VII-1958

Su esposa, hija, padres, hermanos y demás familiares, invitan a la misa que con motivo del aniversario de su fallecimiento y para rogar por el eterno descanso de su alma, se oficiará en el templo de Don Bosco. Rioja esq. Córdoba, el próximo domingo seis del cte. a las 10.30. Favor que agradecerán íntimamente.

2/7/C/895/2/7

Escribano ESTEBAN CAMUSSO - Q.E.P.D. - Falleció el 3-VII-73. - Su esposa: María Luisa Dall'Orto; su hija; sus nietos y bisnietos, invitan a familiares y amigos a la misa que se oficiará mañana, a las 18.30 hs., en la capilla de María Auxiliadora, para rogar por su alma, en el 2º aniversario de su fallecimiento. 2|7|C|749|3|7

Dr. EDGAR HUGO DEINHARDT CALDERON. - Q.E.P.D. - Falleció el 2-VII-74. - Su esposa, hijos, padres y hermanos, invitan a sus familiares y amistades, quieran elevar una oración para rogar por el eterno descanso de su alma, al cumplirse el primer aniversario de su fallecimiento; se oficiará una misa en la iglesia de San Agustín, hoy, a las 20 hs., favor que agradecerán íntimamente. 2|7|C|679|2|7

RAMON AGUERO. - Q.E.P. D. - Falleció el 28-1-1975. - Su esposa e hijos, invitan a la misa que se oficiará el 3 de julio, a las 17 horas, en la Iglesia de Nuestra Señora del Carmen, de Villa Hipódromo, para rogar por el eterno descanso de su alma. 2|7|C|927|2|7

ANTONIO LOPEZ MARTIN. - Q.E.P.D. - Falleció el 20-IX-37. MARIA EMILIA AGUADO DE LOPEZ. - Q. E. P. D. Falleció el 3-VI-74. - Sus hijos y nietos invitan a familiares y amigos a la misa que se oficiará mañana a las 19.30 hs. en la iglesia de la Merced de Maipú, para rogar por el eterno descanso de sus almas. 2|7|C|023|3|7

RAMON MALDONADO. - Q. E.P.D.- Falleció el 2-VII-74.- Su esposa, Graciela; hijo, Ramón; hija política, Olga y nietito Carlitos invitan a familiares y amigos a la misa que para rogar por el eterno descanso de su alma se rezará hoy, a las 19, en la Iglesia Virgen de los Dolores, calle Granaderos, Cdad. 2|7|C|079|2|7

VICTOR MANUEL PITHOD. - Q.E.P.D. - Falleció el 3-VII-74. ELISA ORTIZ ZAPATA DE PITHOD. - Q.E.P.D. - Falleció el 3-V-1975. - Sus hijos y nietos invitan a la misa que se oficiará por el eterno descanso de sus almas en la parroquia del Inmaculado Corazón de María, mañana 3 de julio a las 9.30 hs.

El P.E. modificó normas para el Poder Judicial

La Intervención Federal modificó normas legales sobre la actividad del Poder Judicial para evitar, según se expresa en los considerandos de los respectivos decretos-leyes, números 592 y 593, "un recargo de trabajo inútil a los funcionarios y empleados del mismo" y otros fines que se detallan.

Por el primer decreto se modificó el apartado I del artículo 29 del Código Procesal Civil de la Provincia (ley 2269), de la siguiente manera: "Cuando los litigantes actúen por medio de representantes conforme al artículo 20º, éstos deberán acreditar la personería en su primera presentación, con el documento pertinente; no se dará curso a ésta en caso contrario. Cuando se invoque un poder general o especial para varios actos, se lo acreditará con la agregación de una copia íntegra firmada por el letrado patrocinante o por el apoderado. De oficio o a petición de parte podrá intimarse la presentación del testimonio original. Si éste no fuere presentado o resultare insuficiente la representación invocada, se tendrá por nulo todo lo actuado con dicha invocación, sin perjuicio de las acciones que correspondan contra el profesional, conforme al artículo 47º".

Además, quedó modificado el apartado III del artículo 61º (ley 3414) del siguiente modo: "El escrito no presentado dentro del horario judicial del día en que venciere un plazo, sólo podrá ser entregado válidamente en la Secretaría que corresponda el día hábil inmediato y dentro de las dos primeras horas del despacho. En la media hora siguiente a su vencimiento el secretario confeccionará una lista de los escritos presentados conforme a esta disposición, que exhibirá Mesa de Entradas". Asimismo, se derogó el apartado IV del artículo 61º de la ley 3414.

En los considerandos de ese primer decreto se menciona la necesidad de solucionar el problema que a diario se presenta para la labor que realiza el Poder Judicial, evitando recargo de trabajo inútil. Además "se garantiza el derecho de las partes para la defensa de sus intereses, a la vez que se establece un significativo ahorro, tanto en lo laboral como en lo económico. Con estas modificaciones se unifica el procedimiento en la provincia con el Código Procesal Civil y Comercial de la Nación, ya que las mismas están en coincidencia con las normas que se determinan en los artículos 47 y 124 de la mencionada disposición legal".

El decreto 593, por su parte, modificó el artículo 1º de la ley 3907, que quedará redactado así: "El Poder Ejecutivo de la Provincia, a partir de la vigencia de la presente ley designará jueces de paz legos, conforme lo establecido en el artículo 174 de la Constitución Provincial, de entre la terna que remitirá la Suprema Corte de Justicia, la que deberá ser integrada por ciudadanos de reconocida idoneidad para desempeñar esa función con domicilio en el departamento respectivo o por funcionarios y/o empleados del Poder Judicial".

Modificaron la ley Orgánica de Giol

La Intervención Federal en la Provincia dispuso modificar los artículos 10º, 14º y 15º de la ley Nº 3.137, correspondiente a la Ley Orgánica de Bodegas y Viñedos Giol.

Se establece que la empresa será dirigida por un directorio integrado por un presidente y 6 directores, designados por el Poder Ejecutivo. El directorio designará de su seno un vicepresencia del presidente y de ausencia temporal o impedimento del presidente y un director - secretario.

En cuanto al quórum del directorio se constituye con la presidencia del presidente y de 4 directores. En la primera sesión de cada año fijará los días y horas de reunión que regirán en ese ejercicio.

Las resoluciones se tomarán por mayoría de votos presentes, correspondiendo al presidente doble voto en caso de empate. Los directores podrán hacer constar en el acta, su voto en pro o en contra como también las razones que lo motiven.

Sobre la sindicatura dice: "Será ejercida por 3 síndicos titulares, que durarán un año en sus funciones y serán designados por el Poder Ejecutivo. Tales designaciones podrán recaer en las mismas personas por los períodos anuales sucesivos. Asimismo se designarán 3 síndicos suplentes, en las mismas condiciones precedentemente expuestas, quienes remplazarán en su orden respectivo a los titulares, en caso de ausencia o impedimento temporario de cualquiera de ellos, por un término no mayor de 30 días corridos".

"Los síndicos en forma individual o colectiva tendrán las siguientes atribuciones: a) examinar periódicamente los libros documentos y papeles de la empresa; b) asistir a las sesiones del directorio con voz pero sin voto; c) fiscalizar la administración de la sociedad, verificando frecuentemente el estado de caja y la existencia de títulos y demás valores; d) dictaminar sobre la memoria, el inventario y el balance presentados por el directorio, remitiendo el respectivo informe al Tribunal de Cuentas y e) dirigir la contraloría interna".

En cuanto a las reuniones del directorio expresa que deberá hacerlo con la frecuencia que exija la administración de la empresa, como mínimo una vez por semana y, extraordinariamente, cada vez que el presidente por sí o a pedido de dos directores resuelva hacerlo.

Asumió el gobernador del Distrito 486 de Rotary

En el amplio salón de actos del Club YPF se realizó una reunión-cena, que congregó a autoridades y socios de los Rotary Clubes del Gran Mendoza y departamentos circunvecinos, acompañados por sus respectivas esposas.

Actuó de anfitrión Rotary Club de Godoy Cruz, Club al cual pertenece al señor Luis Antonio Miguel Vidal, electo gobernador del Distrito 486, quien tendrá a su cargo la coordinación de cerca de 60 clubes que integran su jurisdición.

El señor Vidal, socio del Rotary Club de Godoy Cruz desde 1950, es socio-gerente de la firma productora de alimentos Isidro Peña y Compañía y una de las 357 personas procedentes de 151 países del mundo rotario elegidos como gobernadores de distrito para el año 1975-1976 por la convención de Rotary International celebrada del 29 de mayo al 5 de junio último, en Montreal, Quebec, Canadá, asamblea a la que asistieron alrededor de 1.100 rotarios y sus familias.

En el palco escénico del salón de YPF como es habitual, lucían las 21 banderas americanas y el símbolo rotario. Se hallaban presentes el gobernador saliente, señor Eduardo Martínez Sbriglio; el presidente de la Sociedad Alemana "Carlos Fader", señor Heinz Laos; los "past-presidentes, señores doctor Juan Ramón Guevara, Ramón Pérez Fernández, Jorge Federico Castro y Ambrosio Gilardi, además del gobernador nominado para 1976-77, señor José Reinaldo Ruarte.

El gobernador saliente de Rotary Club Godoy Cruz, señor Martínez Sbriglio puso en funciones de gobernador del Distrito 486 al señor Vidal, quien pronunció un discurso, y entre otros conceptos expresó que "el espíritu de Rotary delineó mi rumbo definitivo y siempre me encontré feliz en cualquier tarea de servicio. Y hoy tanto más, frente al honor y la confianza que en mi persona han depositado los rotarios del distrito y que ahora agradezco profundamente.

"Nuestro año rotario que comienza, se desarrollará bajo el lema "Dignificar al ser humano" proclamado por quien en días más será el presidente del Rotary Internacional, señor Ernesto Imbassahy de Mello.

El señor Vidal destacó la labor de su antecesor el señor Sbriglio quien —dijo— ofreció un año de acción múltiple y constructiva, acompañado por un equipo de rotarios que junto a él trabajaron responsablemente.

Finalmente el gobernador saliente, señor Sbriglio entregó presentes recordatorios a sus colaboradores inmediatos que le acompañaron durante su gobernación.

Convenio entre la universidad y las comunas

El lunes a las 11, en el rectorado de la Universidad Nacional de Cuyo, será suscripto un convenio de asistencia cultural y técnica a los departamentos de la provincia. Por la universidad lo hará el rector, profesor Otto H. Burgos, y por las comunas, los respectivos comisionados.

Con posterioridad se informará a los periodistas, sobre los términos del convenio.

Para dar cumplimiento al compromiso que emana del convenio, la universidad ha convocado a distintos organismos de su dependencia, los que han concurrido con planes concretos de asistencia.

CRONICA POLICIAL

Planchas de cuero sustraidas por los operarios. El material es de exportación.

Robos de cueros por valor de 300.000 pesos en Maipú

Arrestaron a 8 empleados de una curtiembre

Efectivos de la Brigada de Investigaciones de la Unidad Regional Cuarta, con asiento en Maipú, lograron aclarar un robo de cueros de una curtiembre por un valor de 300.000 pesos. Ocho empleados de la empresa, entre ellos el jefe de mantenimiento, fueron arrestados en averiguación de los hechos. El material secuestrado por la policía es de primera calidad y no se vendía en plaza, pues era exportado a Europa y los Estados Unidos.

La información suministrada anoche a un redactor de LOS ANDES en la Unidad Regional Cuarta, consigna que los empleados aprehendidos son Oscar Adelmo Luján, de 29 anos, domiciliado en Aranda sin número, Maipú; José Eduardo Torcelli, de 24, Emilio Civit 826, Maipú; Miguel Vekus, de 30, Manuel Estrada 372, del mismo departamento; Oscar Amancio Pérez, 32, Feliciano Chiclana sin número, Gutiérrez; Emilio Faustino González (jefe de mantenimiento), de 27, Ramón Gil 337, Maipú, y Jacobo Reinaldo Ojeda, de 30, Chile sin número, Gutiérrez. Todos ellos son acusados de hurtos reiterados y defraudación.

También se arrestó en averiguación de encubrimiento y participación criminal a Oscar Cipriano Alaniz, de 30 años, residente en Pellegrini 625, Las Heras, y Arnaldo Aureliano Puerta, de 19, Padre Vázquez 740, Maipú. Todos recuperaron la libertad, según se indicó, por disposición del juez de instrucción de turno, aún cuando siguen con proceso.

La firma perjudicada es "Curtiembre Mendoza S.A.", propiedad de José Bissutti, con establecimiento en carril Rodríguez Peña sin número, en la zona industrial de Gutiérrez.

El secuestro

La información suministrada por la policía añade que los empleados mencionados realizaban los robos del cuero desde hace 2 años y lo vendían a tapicerías y talabarterías. Uno de ellos, Oscar Luján, compró una heladera y pagó con el producto robado y se hizo construir un juego de living tapizado en cuero curtido, cuyo valor se estima en más de 30.000 pesos.

El cuero no se vendía en nuestro país, pues por su calidad era destinado al extranjero. El personal de la Brigada de Investigaciones recuperó cueros, el juego de living y la heladera por valor de 200.000 pesos. Falta secuestrar planchas de cuero que fueron vendidas en Buenos Aires, San Juan, Córdoba y Rosario.

Se manifestó también que con las planchas sustraídas se tapizaron 5 vehículos, entre ellos un tractor.

Otros robos

La misma brigada logró detener a dos personas que confesaron la autoría de robos de 6 baterías, 5 garrafas de 10 y 15 kilos, herramientas y una radio cuyo valor fue estimado en 15.000 pesos.

Se mencionó que los arrestados son Armando González, de 23 años, con vivienda en Irusta 69, Maipú, y un menor de 16 años.

Capturaron a los homicidas de un comisario

LA PLATA, 1º (Télam). — Personal de la Dirección de Investigaciones de la Policía bonaerense logró detener a los autores del asesinato del comisario Ramón Monzón, hecho que en su primer momento fue atribuido a elementos subversivos pero que en realidad lo cometieron delincuentes comunes, informó hoy la policía.

Las investigaciones se encaminaron sobre tres pistas principales: la pérdida de los tacos de los zapatos de uno de los autores; un automóvil Torino color rojo, techo claro, utilizado en la ocasión y la vestimenta de uno de los malvivientes: un saco color verde, cruzado con botones dorados.

Las fuerzas policiales lograron secuestrar el rodado, una coupé modelo 1974, chapa patente B-116-917 que era utilizada por la gavilla de delincuentes y que había sido robada el 5 de mayo en Lomas de Zamora a Rubén Topolain.

Detenidos sus ocupantes fueron identificados como Roberto Hugo Martínez, alias "El Sapo", de 30 años; Roque Bartolomé Walmaca (a) "Viruela", de 31, Raúl Adolfo Zárate (a) "El Gallego", de 35; Antonio Rodríguez, de 19 y José Luis Velázquez (a) "El Tuerto", de 33, siendo este último el que efectuó los disparos mortales contra el comisario Monzón.

Los detenidos, luego de algunas evasivas, confesaron su participación en el hecho, que ocurrió el 10 de junio último, agregando que "tenían el propósito de robo" y habían "estudiado y planeado el asalto con toda minuciosidad".

Confusa situación en torno de un asesinato

Menor acusado hace 17 meses sería inocente. Surgió un nuevo inculpado

SAN RAFAEL — Ha creado un panorama confuso la detención de Juan Carlos Pedreno, como autor o cómplice en la muerte del taxista Juan Tapia, hecho que se registró en el distrito Cuadro Nacional el 10 de enero de 1974.

La muerte de este trabajador y ex policía de la Brigada de Investigaciones, conmocionó en su hora a San Rafael y motivó un despliegue policial pocas veces igualado. Hubo hechos posteriores que parecieron mostrar la efectividad con que trabajó la policía, pero ahora, transcurrido un año y seis meses, esta detención de Pedreño y la búsqueda de otro hombre, pareciera colocar los hechos en un punto que deberá ser debidamente aclarado.

LOS ANDES, que ha venido siguiendo este doloroso suceso en que perdió la vida Tapia y la posterior investigación para dar con el autor o los autores de su muerte, ha podido extraer de una publicación del 19 de enero de 1974, noticias policiales que dabar a conocer la detención de un menor y con ello el esclarecimiento de aquel homicidio. Ese hecho pareció mostrar una efectividad policial que conformó a todos los sectores, por cuanto fue un episodio delictivo que llamó a preocupación en una zona en la que no se registran delitos de mayor cuantía o son muy esporádicos.

¿Verdadero autor?

En nuestra edición de ayer informamos que Pedreño había sido detenido a raíz de la acusación formal realizada por su concubina. La policía dio cuenta de ese suceso en la víspera, pero sin vincularlo a la investigación por la muerte de Tapia. Explicó en el parte dado a la prensa, que Marta Ofelia Ledesma, domiciliada en calle Barcala y Comandante Torres, denunció en la Seccional 8ª de Policía que su concubino Juan Carlos Pedreño, con el mismo domicilio, sin tener motivo alguno la tomó a golpes de puño, lesionándola. Esos golpes dieron lugar a que Marta Ofelia Ledesma, aportara datos contra su compañero que pusieron a personal policial de la Seccional 8ª en la pista del esclarecimiento del robo de la joyería "Santiago", de calle Barcala 316 y de la muerte del taxista Juan Tapia. Los antecedentes habrían sido elevados a la Brigada de Investigaciones para ultimar la investigación que se habría concretado con la posterior detención de Pedreño y su confesión en los hechos.

Pedreño, como se puede apreciar por su domicilio en calle Barcala, próximo a la joyería "Santiago", estaba en antecedentes o podía conocer, de confirmarse su autoría en el hecho, de que el propietario de ese negocio se encontraba de vacaciones en el sur del país, y que, por lo tanto, el negocio estaba cerrado y podían actuar sin riesgo de ser sorprendidos en el robo de cuanto allí había de valor.

¿Y el menor acusado?

La denuncia de Marta Ofelia Ledesma en la persona de su concubino Pedreño, y la posterior indagatoria de éste, habrían puesto a los detectives sobre la pista de una segunda persona vinculada al hecho, la que se nos dijo se encontraría en Buenos Aires y hacia allí salió una comisión policial a buscarla, pero en la tarde de ayer, en otra fuente, se nos informó que esa persona buscada habría sido detenida en San Rafael. La labor para confirmar ese hecho no pudo quedar satisfecha.

Estos aspectos plantean una seria duda respecto a aquella detención del menor de 16 años, residente en esta ciudad, al que la policía sindicó como el autor del crimen.

En relación con ese hecho nada mejor que transcribir lo informado por la policía. La Unidad Regional II, en un parte suministrado a la prensa, "hace conocer que en la indagatoria efectuada ante el magistrado y el juez de menores, el menor detenido confesó su participación en el hecho que se investiga y se logró detalles precisos sobre la forma en que se registró el robo de una joyería, el posterior asalto al taxista, las heridas de bala que le provocaron la muerte y el viaje hasta General Alvear, donde abandonaron el rodado. En este hecho habría participado otro menor de 17 años, conocido delincuente radicado en barrio Musson y otra persona cuyos datos personales no se consignan".

Meningitis: la dolorosa experiencia de Brasil debe servir como alerta

Los 6.000 casos comprobados de meningitis en la epidemia de San Pablo, Brasil, con un porcentaje de mortalidad superior al 14% en el momento de la crisis, logró reducirselos en sólo dos meses al 4% mediante una intensa campaña sanitaria y la vacunación masiva de la población. Una experiencia dolorosa y a muy alto precio que debe ser aprovechada por otros países que deben permanecer alertas, vigilar estrictamente los casos que surjan y realizar campañas de educación popular.

Esta es fundamentalmente la opinión del doctor Cid Vieira Franco de Godoy, profesor adjunto de la cátedra de Microbiología del Instituto de Medicina Tropical de la Universidad de San Pablo, quien intervino activamente a través de su desempeño en el Hospital Emilio Ribas de esa ciudad, en el operativo de control de la enfermedad. El profesional estuvo en Mendoza para participar en el Curso Internacional de Virología Médica y Primer Seminario de Neurovirosis.

Motivos de la epidemia

El doctor de Godoy reconoció que el problema fue bastante grave en San Pablo y atemorizó en gran medida a la población.

Sobre los motivos del brote señaló, entre otros, que se había introducido a fines de 1971 un nuevo tipo de meningococo, el llamado grupo "C" sobre el que la población no tenía inmunidad. Hasta ese momento se habían producido casos aislados —con carácter endémico— de los del grupo "A". A fines de 1973, también ataco este último hasta que en los meses más fríos de 1974 el impacto fue tremendo.

Por otra parte —dijo— San Pablo es una ciudad de aglomeraciones, con sus 8 millones de habitantes, muchos de los cuales viven en condiciones sociales no satisfactorias, con problemas de alimentación, higiene y todo lo que ello implica. Existe además una intensa migración interna hacia San Pablo especialmente del Nordeste del país. Llegan por día 300 ó 400 familias nuevas, en busca de mejores condiciones de vida, que siempre son nuevos susceptibles y mantienen la infección.

El factor climático es importante —destacó— por cuanto las temperaturas registran grandes variaciones: de 25 a 30 grados en el día, a 10 y 12 grados en la noche, por lo que se producen con frecuencia enfermedades respiratorias, que mantienen las condiciones para el desarrollo del germen.

El contagio

Por otra parte el meningococo —señaló— es un germen muy sensible al medio ambiente y el único reservorio que tiene es el hombre, que lo transmite por contacto directo o indirecto.

Hubo —afirmó— 6.000 casos comprobados de meningitis por meningococos, con más de un 14 por ciento de mortalidad, que pasó al 4 por ciento a través de la campaña de control.

Control del mal

El control de lo epidemia se efectuó a través de las unidades de terapia intensiva y con la vacunación masiva, que no fue tarea fácil. No había —dijo— hasta es momento, experiencia con vacunas contra meningitis, que además son de muy difícil elaboración. Se habían realizado pruebas con el grupo "C" de meningococos en el ejército norteamericano, pero no había producción suficiente para servir a la población, ni estaba científicamente comprobada. Se obtuvo entonces la licencia de la vacuna norteamericana y luego una combinada de los grupos "A" y "C", con la cual Salud Púplica vacunó a más del 80 por ciento de la población. Fueron importadas 80 millones de dosis para el operativo que, en la opinión del doctor Godoy han dado un gran resultado, si se tiene en cuenta que desde abril hasta ahora, se han reducido de 80 a 8 casos por día, con pocas secuelas neurológicas, cuando se esperaba que aumentara la incidencia de la enfermedad en esta época. La vacunación se hizo extensiva a varias ciudades de Brasil.

Crean comisión para reforma del Código laboral

Por decreto de la intervención federal, originado en el Ministerio de Gobierno, se creó una comisión especial que entenderá en la reforma de la ley 2144 —Código Procesal Laboral Provincial— para adecuarla al régimen de la Ley de Contrato de Trabajo Nº 20744, dictada por el gobierno nacional.

Señala que "se hace necesario actualizar el sistema laboral vigente y encontrar una solución acorde al problema del proceso judicial en materia laboral". Agrega que, "el tiempo ha demostrado que la ley 2144 debe ser revisada y enmendarse mediante un reajuste del sistema, acorde con los avances de la legislación sustantiva".

Integran la comisión: por la Provincia, el doctor Roberto Domínguez Pinto; por la Suprema Corte de Justicia, el doctor Salvador Barbera Guzzo; por la CGT Regional, los doctores Efraín Quevedo Mendoza y Blas Made, y por las Cámaras del Trabajo, el doctor Julio Cuervo.

El presidente será designado entre quienes la conforman, en tanto que la Subsecretaría de Justicia será ente coordinador y oficiará como vínculo entre el Poder Ejecutivo y la comisión. Deberá expedirse en el término de 40 días, a partir de la vigencia de su creación y elevará sus conclusiones al Poder Ejecutivo.

Adhirió Mendoza a un convenio sobre exhortos

Por decreto - Ley 591/75 del gobierno de la Intervención Federal en Mendoza, la provincia adhirió al convenio celebrado con la Nación y la provincia de Buenos Aires, en fecha 27 de octubre de 1972, referente al trámite uniforme de exhortos.

El citado convenio aclara la forma de practicarse las notificaciones de las demandas y las citaciones de testigos en materia civil, comercial y laboral, que se deberán efectuar mediante cédula, del modo y con los recaudos que correspondan, según lo dispuesto por la ley del tribunal de la causa. Tiende también a evitar dificultades de orden práctico suscitadas con motivo de la aplicación del convenio aprobado por la ley nacional 17.009, al que oportunamente adhirió nuestra provincia.

Por último, Mendoza acata lo aconsejado en la V Reunión de Ministros de Justicia, convocada recientemente, en el sentido de adhesión por parte de las provincias que no hubieren hecho todavía el citado convenio. Las normas procesales aprobadas se aplicarán con relación a otras provincias, a partir de los 10 días de su publicación.

Escolares periodistas

Visitaron LOS ANDES, los integrantes del Club de Niños Periodistas de la escuela nacional Nº 31 "Domingo Faustino Sarmiento", de San Francisco del Monte, Guaymallén. Este club está formado por alumnos de 6º grado del mencionado establecimiento escolar. Vinieron acompañados por las maestras asesoras y guías periodistas, Irma Silvia Berra y Olga Elba Millán, con quienes cooperó el ex alumno Omar Gómez. El viaje a la ciudad lo hicieron con la prestación gratuita de medios de transporte de la línea 10 de ómnibus de Mendoza. Los pequeños periodistas testimoniaron su simpatía por LOS ANDES, entregando durante esta visita, un pergamino firmado por ellos, dedicado a LOS ANDES y a "El Andino".

Deliberación en la Facultad Tecnológica

Ante un llamado formulado por estudiantes de la Facultad regional de la Universidad Nacional Tecnológica, un cronista de este diario se hizo presente anoche en la sede del establecimiento.

Frente al local se habían estacionado cuatro patrulleros de la policía, mientras que al interior habían penetrado algunos guardianes del orden. A las 22 ya se habían retirado la mayoría de los profesores. Momentos antes el alumnado había solicitado una audiencia al decano, ingeniero Heriberto Staroni. El secretario respondió que podían entrar solo tres alumnos al despacho del decano para considerar los reclamos del alumnado, pero éstos insistieron en que el ingeniero Staroni se reuniera con todos en el salón de actos.

Alrededor de las 23 se llegó a un acuerdo, penetrando al despacho una comisión integrada por diez alumnos, la que al cierre de esta edición continuaba deliberando con el decano.

Los alumnos explicaron mientras tanto que el problema residía en el actual régimen de parciales, "limitativo para obtener boletas de trabajos prácticos". Desean que se tenga en cuenta la situación del alumnado del año pasado, que tuvo un año muy irregular, ya que se dictaron menos del 30% de los programas. En primer año

LA LIMOSNA ES ESTERIL.
Solamente la selección y supervisación que ejerce el FONDO BECARIO pueden ayudar a un joven ciego a ocupar un mejor lugar en la sociedad.
Informes: As. Tifl. LUIS BLAILLE
CORRIENTES 82 - MZA. TEL. 12850
de 17 a 20 hs.

Destinan fondos para diversas obras públicas

Por decretos de la Intervención Federal se dispuso la aprobación de diversas obras públicas.

Para construcción de muros de defensa y toma principal en Arroyo Sauce, de Chacras de Coria, $ 16.307.350,62; río Seco Sosa, muros marginales aguas arriba de calle Viamonte, también de Chacras de Coria, $ 9.877.692,20; interconexión en 66 Kv., para Las Catitas - La Dormida y Estación Transformadora de 66/13,2 Kv. $ 2.581.784 mejoramiento del sistema eléctrico en el Parque General San Martín, $ 198.373,50.

También se aprobaron las obras de construcción de la línea de transmisión de 66 Kv. en Zapata y Estación de Rebaje en El Zampal, Tupungato, $ 10.126.060,30; electrificación del barrio Bowen II, de General Alvear, $ 98.391,85; electrificación del pozo semisurgente del hospital neuropsiquiátrico El Sauce, en Guaymallén, $ 93.603,38, con inclusión del básico oficial, adicionales e imprevistos.

—señalaron— no existen problemas, pero desde 2º año en adelante es imposible rendir los parciales, dado que en su gran mayoría son jovenes que trabajan y en lo que resta del año es imposible cumplimentar las carpetas de trabajos prácticos tanto del aula como de laboratorios, o bien preparar y rendir parciales teóricos prácticos como establece una resolución en vigencia.

Señalaron que los programas que vinieron de Buenos Aires y que fueron impuestos son en la práctica inaplicables por su contenido, pues no se adaptan a un programa tecnológico.

Añadieron que existe incertidumbre pues se desconoce qué se va a hacer respecto de los parciales, citando el caso de la materia "Visita a obras" en la carrera Construcciones, porque no se ha previsto de profesor y tampoco está diagramada.

Hallan enterrado el cadáver de una criatura

Obreros de la finca DIGTA, ubicada en ruta 40, kilómetro 44, de Ugarteche, Luján, encontraron enterrado el cuerpo sin vida de una criatura, en un pequeño ataud forrado con papel floreado.

El descubrimiento se hizo cuando los obreros sospecharon de un tramo de tierra removida y al excavar, aproximadamente a un metro de profundidad, encontraron el cajón. Se trata de una criatura de alrededor de un mes de edad, cuyo cuerpo estaba vestido y en estado de descomposición. La policía trata de aclarar este extraño hecho.

Condenaron por injurias a Lucho Avilés

BUENOS AIRES, 1º (NA). — Luis César Avilés, conocido como comentarista de TV bajo el nombre de Lucho Avilés, fue condenado por injurias a seis meses de prisión en suspenso, y a pagar 10.000 pesos a la señora María Valentina Gestro de Pozzo, conocida como "Valentina", que lo querelló por ese delito, como indemnización por el daño material y moral causado.

Avilés, al participar de una de las audiciones "Derecho a la réplica" que dirigía Blackie (Paloma Efrom), y que se difundía por el Canal 9 de TV, tuvo manifestaciones que la señora de Pozzo consideró agraviantes para su persona, por lo que lo querelló por injurias.

La jueza en lo correccional María Dolores Fontbona de Pombo condenó a Avilés en la forma indicada, y ahora la Sala VI de la Cámara del Crimen confirma la setencia.

Dice este tribunal que está suficientemente demostrada la realidad de la manifestación del querellado y que en la injuria el aspecto subjetivo queda satisfecho con el dolo, el cual reside en el conocimiento, por parte del autor, del agravio inferido.

Agrega a ese respecto que no era preciso que Avilés recurriese a la repetición de vocablos a todas luces injuriosas para responder a un interrogatorio al que voluntariamente se sometió en un canal de televisión.

De ahí, concluye, su responsabilidad, por lo que confirma la condena, al tiempo que impone al querellado las costas del juicio.

Decapitó a 2 ancianas con un hacha luego de discutir sobre política

BUENOS AIRES, 1º (NA).— Un hombre ultimó con un hacha y una guadaña a dos ancianas que lo habían atacado, luego de mantener una violenta discusión sobre política.

El hecho ocurrió en calle Caseros 2359, de Olivos, al norte del Gran Buenos Aires, cuando José Eleuterio Rogel de Arma, discutió violentamente con las hermanas María Abadín de Rodríguez, de 65 años, y Carmen Abadín de Santos, de 74.

Las dos hermanas, en un momento dado, habían tomado una guadaña de jardinero (profesión de Rogel de Arma) y un palo, con las que se abalanzaron sobre el eventual contrincante. El jardinero, según narró, tomado de sorpresa, tropezó y eso le valió salvarse de un guadañazo que le asestó una de las ancianas, que —sin embargo— logró herirlo en un brazo. Acorralado, el hombre se abalanzó sobre un hacha y decapitó a la mujer que hasta ese momento tenía la guadaña en sus manos. Luego se abalanzó sobre la hermana, Carmen Abadín, a la que cortó en varias partes y luego decapitó.

Media hora después, cuando la policía lo conducía a la Seccional de San Isidro, lloraba sin consuelo: "No quise hacerlo", repetía sin cesar.

Aclaran varios robos con tres detenciones

Jorge Flores o Mattar o Vega o Malla, el ladrón arrestado y parte de los elementos que sustrajo.

A los autores de numerosos robos perpetrados en domicilios particulares y comercios logró detener el personal policial de la Seccional 33, a cargo del comisario Edgardo Ojeda.

De acuerdo con la información proporcionada por esa dependencia policial fue aprehendido el ciudadano Jorge Flores o Jorge Mohamet Mattar o Roberto Vega o Jorge Alberto Malla, de 23 años de edad domiciliado en manzana 6, casa 2, del barrio Jardín Aeroparque, a quien se le instruyen causas por numerosos delitos cometidos contra la propiedad.

La detención del imputado se produjo cuando éste había ingresado por los fondos al inmueble de calle manzana 2, casa Nº 14 del barrio Infanta. Tras violar la cerradura pasó a la cocina y al verse sorprendido por la policía, que había sido alertada por un vecino, intentó huir sin lograr su propósito.

El nombrado Flores resultó ser, también, el autor de otros delitos que oportunamente fueron denunciados por los afectados. La policía procedió luego al secuestro de parte de los elementos sustraídos, algunos de los cuales habían sido vendidos por el autor de los robos. Lo recuperado hasta ayer —televisor, radios, relojes, mantas, estufas, calefones, planchas, libros, discos, etc., había sido estimado en un valor varias veces millonario.

El mismo personal policial también logró detener a José Pedro Billa Carrizo, de 22 años, con domicilio en barrio San Martín quien resultó ser el autor de varios robos cometidos en talleres mecánicos. Algunos de esos elementos fueron secuestrados en la chacarita de Luis Salez, ubicada en Independencia 522, Las Heras.

En Godoy Cruz

Personal de la seccional Séptima logró arrestar a un individuo que cometió un robo por valor de 300.000 pesos. Se trata de Francisco Agustín Allende, de 22 años, residente en Joaquín V. González sin número, de Godoy Cruz, quien cuenta ocn antecedentes por delitos contra la propiedad y tenía la captura pedida.

La información suministrada por el Departamento de Relaciones Policiales consigna que Allende es el responsable de la sustracción ocurrida en un galpón de la finca Seoane, ubicada en Chacabuco 232, de Godoy Cruz. Luego de romper la puerta del galpón, se llevó 22 sillas de plástico, 2 baterías de 12 voltios, una cama de hierro, una balanza, varios rollos de alambre y herramientas varias por la suma mencionada.

Los elementos robados fueron encontrados —indica la información oficial— en la vivienda de Tomasa Dolores Abrego, en Salvador Arias sin número, de Godoy Cruz.

MUNICIPALIDAD DE JUNIN

El comisionado municipal, personal administrativo y obreros de la Comuna juntamente con el Movimiento Nacional Justicialista de Junín, agradecen al pueblo en general la asistencia a la misa que se realizó en homenaje a la memoria del TENIENTE GENERAL JUAN DOMINGO PERON el día 1º de julio, a las 19 horas, al cumplirse el primer aniversario de su paso a la inmortalidad.

2|7|F|72896|2|7

BODEGAS Y VIÑEDOS HIJOS DE
ANTONINO GIUNTA S.A.C.I.A.
Urquiza s/n. - Villa Nueva - Guaymallén - Mendoza

CONVOCATORIA

Convócase a los señores accionistas a la asamblea general ordinaria que tendrá lugar el 19 de julio de 1975 a las 15 horas, en la sede social de Urquiza s/n. Villa Nueva, Guaymallén, provincia de Mendoza, para tratar el siguiente ORDEN DEL DIA:

1º — Consideración del balance general, inventario, cuadro de resultados y anexos, memoria e informe del síndico, de acuerdo a lo prescripto por la ley 19.550, art. 234, inc. 1) del ejercicio Nº 15 finalizado al 30 de junio de 1974.
2º — Distribución de utilidades y consideración remuneraciones directores y síndicos por sus funciones técnico administrativas.
3 — Elección de directores y síndicos y fijación de garantías por el desempeño de sus cargos.
4º — Motivos de la demora en la celebración de la presente convocatoria.
5º — Informe sobre irregularidades desde iniciación de actividades.
6º — Designación de dos accionistas para firmar el acta.

EL DIRECTORIO.

2|7|C|916|2|7

GOBIERNO de la INTERVENCION FEDERAL EN MENDOZA
Ministerio de Bienestar Social
INSTITUTO PROVINCIAL DE LA VIVIENDA

EL INSTITUTO PROVINCIAL DE LA VIVIENDA, NOTIFICA: por el término de tres (3) días al señor GUILLERMO VELARDE CABALLERO, que por Resolución Nº 383/75, queda sin efecto la adjudicación de la casa 18, manzana 7, Barrio San Martín Obrador I, que fuera adjudicada mediante Resolución Nº 59/73 ratificada por Decreto Nº 4.372/73. (Fdo.): Gabriel Salinas Pizarro, secretario general. José Carlos Giuliani, director.

27|6|F|71955|2|7|A

Boceto de Goya para el museo Salvador Dalí

MADRID, 1º (Especial). — Un boceto de Goya que representa un ángel de pie, con túnica blanca y faja de color, apunte para los frescos de San Antonio de la Florida, ha sido entregado en Barcelona a Salvador Dalí, con destino al Museo de Figueras.

Según técnicos especialistas el boceto es de excepcional calidad y puede considerarse como una de las obras de mayor interés, entre las que existen del maestro aragonés, en Cataluña.

FOTOS
CARNETS
FOTO LUX
ENTREGA EN 1 MINUTO
San Martín 1658, frente a San Luis
1|7|F|30|7|A

"Cuerno de cabra" estrena el Opera

El Opera estrenará en la fecha "Cuerno de cabra", laureado film de origen búlgaro realizado por Metodi Andonov. Se refiere a una historia sangrienta ocurrida en el siglo XVII, en Bulgaria, durante la ocupacion otomana.

Cuatro señores turcos, dueños de la vida y los bienes de los habitantes del país sojuzgado, invaden la casa de Kara Ivan y violan a la bella esposa de éste; una mujer joven y robusta que se defiende con todas sus fuerzas hasta perder la vida, víctima de los malos tratos.

María, una niña de nueve años, presencia llorosa el atentado y la muerte de su madre Kara Ivan regresa alertado de lo ocurrido (había dejado su hogar para cuidar las cabras del campo), cobija a su hija y prende fuego a la casa, dejando

Una escena del film de Andonov

dentro de ella el cadáver de su esposa que se consume con los cimientos y los techos. Luego lleva a la hijita hasta el refugio del campo, le corta el cabello y le dice que desde ese día será un hombre, pues este mundo no es para mujeres.

Pasan nueve años. María ha crecido y no sólo tiene el aspecto de un muchacho sino que ha perdido todo rasgo de feminidad. Es entonces cuando padre e hija inician la venganza, planeando el asesinato de los cuatro turcos, aún aposentados en Bulgaria.

"Le Peuple" dijo de esta película: "De esta Bulgaria prácticamente desconocida nos llega esta obra que no solamente ofrece hermosas cualidades artísticas, sino que aparece del principio al fin como uno de los relatos más apasionantes que nos han llegado del Este en materia de cine. Podríamos hablar de «western» balcánico, ya que su autor ha puesto en él ritmo, ímpetu, pero también una salvaje belleza".

La delincuencia juvenil en un film episódico

Alfred Vohrer está rodando en Budapest y en el Parque Nacional húngaro, situado al norte de la carretera vieja de Budapest a Viena, un film de tres episodios con el denominador común de la delincuencia juvenil, titulado "Crimen después de clase".

El primer episodio se centra en las fechorías de una banda de adolescentes motorizados. El jefe de la banda es Malte Thorsten (Premio federal por su trabajo en "El amor no es más que una palabra"). Sus compañeros montan lo mismo que él sendas motos. En el rodaje les sigue invariablemente una ambulancia de los Servicios Sanitarios húngaros con dos expertos cirujanos.

El segundo episodio se desarrolla entre los estudiantes de un último curso de bachillerato. Los principales temas son: agresión, homicidio por imprudencia, fuga del conductor responsable, estupro. La acción del tercer episodio gira alrededor de un asesinato y secuestro en el que están implicados los alumnos de un colegio privado.

Ballet Universitario: a 4 años de infatigable labor

Vilma Rúppolo

Shirley Jorquera

Petula Alvarez

El Ballet Universitario que dirige la profesora María Teresa Carrizo cumplió cuatro años. En ese tiempo ha realizado numerosas presentaciones. Del interés que despierta habla claro el público que colmó en todo momento las salas donde se dieron las funciones. La tarea ha sido y es ardua. Los bailarines no perciben remuneración alguna y su trabajo significa un exclusivo amor al arte.

La destacada bailarina María Teresa Carrizo demostró, además de sus condiciones para la danza, una notable capacidad para la formación de artistas y la puesta en escena. Dotada de una gran voluntad y una constancia y fe poco comunes, en el corto tiempo mencionado dio al público de Mendoza la posibilidad de gozar de un arte que, por múltiples razones, antes se había hecho presente muy de vez en cuando. Con muchos escollos y limitaciones la directora salió adelante. A ellos opuso su optimismo y su fe y los alumnos respondieron, contagiados de su empuje. Desde luego, encontró un material humano valioso. Con cambios de lugares de ensayo, con incomodidades, con escasos recursos, decidió hacer lo que se pudiera. El público comprendió y rubricó con asistencia masiva y calurosos aplausos el esfuerzo realizado. De la superación y la calidad dimos cuenta en esta misma página y hoy nuestro ballet, orgullo de los mendocinos, ya es un hábito de esparcimiento y buen gusto.

LOS ANDES entrevistó a algunos de los alumnos más aventajados.

Vilma Rúppolo

En tercer año de la Facultad de Filosofía y Letras dejó para ingresar a la Escuela Superior de Comunicaciones Colectivas. Le interesa la crítica de arte y a su juicio ésta debe, sobre todo, orientar al público. Sin embargo, el estudio del periodismo está en segundo lugar —nos dice— porque esencialmente es bailarina. "El ballet me lo ha dado todo".

Da clases de danzas en el Instituto Polivalente de Arte de San Rafael. Le gusta la docencia, el arte coreográfico y la música. Sobre su formación en el Ballet Universitario dijo: "Estamos aprendiendo; es decir, soy la alumna y con mucho orgullo, de María Teresa Carrizo".

Shirley Jorquera

Se llama Myriam Jorquera y tiene veinte años. Ingresó al ballet en 1972 y anteriormente estudió en un instituto privado. "Pero lo hecho estaba mal asimilado y debí aprender de nuevo, lo que me significó un doble trabajo".

Es bachiller y su única y definitiva pasión está en la danza, en la que prefiere los personajes de bailarina blanca.

Petula Alvarez

Tiene diecisiete años. Se inició con el cuerpo estable de ballet en 1971 y allí comenzó recién el aprendizaje de la técnica que deseó desde muy chica.

Piensa cursar sus estudios secundarios y manifiesta que en lo referente al ballet, tanto desde su realización personal como de todo el grupo "Las cosas están saliendo bien".

Oscar Alvarez

Tiene veinticinco años y también se inició en 1971. "Me gusta lo clásico por sobre toda otra cosa", declara. Y con respecto de los roles interpretativos deja de lado los llamados de carácter, por considerar que no son para su tipo.

"Me he dado cuenta que en cuatro años he progresado mucho", dice al ser interrogado sobre cómo se ve hoy respecto del bailarín en cierne de hace cuatro años. Este, aclara, lo vuelve optimista en cuanto a su futuro profesional.

Guillermo Calvet

Tiene veintinueve años. Es técnico mecánico y vive de ese trabajo. Hizo dos años en la Facultad de Ingeniería y dejó por el ballet. Le gusta la música pero "como he vivido en el campo —nos dice— no he tenido información. Un programa de TV me incitó a hacer danza. Me inscribí en una academia pero no pude pagarla y debí dejar".

"Cuando se inició el ballet con la profesora María Teresa Carrizo comencé a hacer lo que más me gusta". Este año piensa trabajar a fondo en busca de una mayor perfección técnica.

Juan José Suárez

Tiene veintiocho años. Es empleado de YPF. El trabajo que allí realiza —expresó— le resulta agradable pero querría dedicarse por completo a la danza. "Me gustó siempre el ballet pero mis padres no me encauzaron por falta de medios económicos".

Reparte su tiempo entre el trabajo y la danza y toma todas las clases que puede. Habla de la disciplina adquirida en cuatro años no sólo como beneficio profesional sino personal. "Me siento útil y que estoy haciendo algo valioso y para lo cual estoy destinado".

Juan J. Suárez

Guillermo Calvet

Oscar Alvarez

SERVICE T.V.
ESPECIALIDAD EN TELEVISORES
NORFOLK
*STEREOS *COMBINADOS
Electrónica
LUAN
SALTA 1779-Tels. 252486-255985
2|7|F|72879|5|7|A

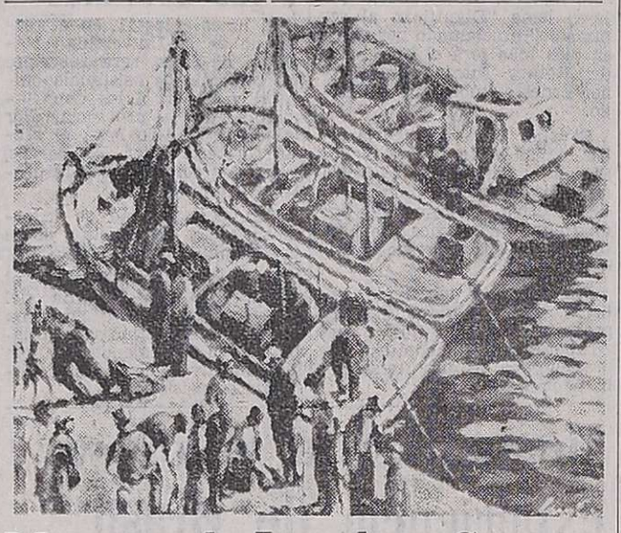

Muestra de Laval en Genesy

El viernes a las 18 en la galería Genesy se inauguró una muestra de óleos de Manuel J. Laval. Se refirió a su trayectoria y su obra el señor Héctor Caruso. El artista nació en Buenos Aires y realizó sus estudios en la Academia Nacional de Bellas Artes dirigida por Pío Collivadino. Luego, en un viaje a Europa, concurrió al estudio de André Lothe en París, donde se perfeccionó. Obras de Laval figuran en diversos museos y pinacotecas privadas del país y del extranjero.

Obra de arte destrozada en Godoy Cruz

La artista plástica Mimí Alvarez Rojas nos hizo llegar copia de una nota enviada al comisionado municipal de Godoy Cruz, que expresa lo siguiente:

"En ocasión del Primer Certamen Nacional de Escultura organizado por esa Municipalidad en diciembre 1º de 1970, la comuna resolvió adquirir mi obra en cerámica denominada "La paz".

"En un tiempo dicha obra se encontraba en las oficinas de la Dirección de Cultura de esa municipalidad. En el día de ayer, poco antes de las 11 horas, me apersoné a la oficina de Planeamiento para realizar un trámite. Por casualidad y con estupor constanté que mi obra mencionada se encontraba arrumbada en un rincón, en el piso y destrozada, de lo cual es testigo el personal de la mencionada oficina".

"Como autora de la obra; como ciudadana y como vecina contribuyente de Godoy Cruz vengo ante el Señor Comisionado a denunciar este hecho (a los efectos que considere pertinentes) como un incalificable atentado en contra del patrimonio tanto cultural como material del pueblo".

La nota, firmada por la autora, lleva fecha 25 de junio de 1975.

Una de las actrices

"El amor a la hora de la siesta"

El Premier estrenará hoy "El amor a la hora de la siesta", realización de Eric Rohmner (el mismo de "Mi noche con Maud") y que forma parte de sus seis cuentos morales.

Rohmner eligió al actor Bernard Verley para que encarnara a un hombre joven casado a quien el encuentro con una vieja amiga trastorna y casi cambia su tranquila y un poco aburguesada vida.

Complementa "Intimidades de un seductor", film dirigido por Yves Robert y estelarizado por Marcello Mastroianni, a quien secundan Carla Gravina, Francoise Fabian y Jean Rochefort.

Mastroianni interpreta el papel de un actor italiano, que ha emigrado a Francia y al cual confían el rol de Mazarin. A sus dificultades profesionales se añade un conflicto sentimental. El quisiera reconquistar a la esposa legítima, pero esto provocaría la ira de su amante.

Se rodó en eastmancolor con música de Vladimir Cosma.

LIBERTO PALMADA
LLEGO VIZCACHA
PALMADA
Gallina Eviscerada
$ 14,- el kg.
Gral. Paz 323
2|7|F|72856|2|7

CHOILA
presenta:
un film de Leonardo Favio
nazareno cruz y el lobo
con Alfredo Alcón - Juan José Camero
DIST. ZONDA

HOY SENSACIONAL ESTRENO NUEVO GRAN CINE LAVALLE
PROHIBIDO MENORES DE 14 AÑOS

3ª SEMANA SIMULTANEAMENTE ROXY • LUXOR
CONT. DE 14 A 24

"TRINITY" y su amigo se enojan
TERENCE HILL en
JUNTOS SON DINAMITA
BUD SPENCER
TECNICOLOR
APTA PARA TODO PUBLICO
COLUMBIA - CENTRO FILM

3ª SEMANA EXCLUSIVAMENTE CENTER
CONT. DE 14 A 24
La temible ODESSA comienza su plan maestro de destrucción.
La historia es real. El desenlace, asombroso!

TECNICOLOR
JON VOIGHT y MAXIMILIAN SCHELL en
EL ARCHIVO DE ODESSA
PROHIBIDO MENORES 14 AÑOS

HOY GRAN ESTRENO CONT. DE 14 A 24 PREMIER

Con ZOUZOU BERNARD VERLEY FRANCOISE VERLEY
Se puede amar poco a muchas y mucho a una sola?
EL AMOR A LA HORA DE LA SIESTA
TECNICOLOR
CENTRO FILM
Marcello Mastroianni
"Intimidades de un Seductor"

PROHIBIDO MENORES 18 AÑOS

4ª SEMANA CINEMA
APTA PARA TODO PUBLICO
CONT. DE 14 A 24
TRAIGA SUS NIÑOS AL CINE!
Sensacional Doble Programa de WALT DISNEY
de JULIO VERNE

Los Hijos del Capitán Grant
DIST. DISNEY - FOX TECNICOLOR

La Noche de las Narices Frías
TECNICOLOR
HABLADA EN CASTELLANO

ALFREDO BARBIERI
DON PELELE
con la vedette 1975 MORIA CASAN
AQUI SE MATA DE RISA!!
PATRICIA DAL R. GARCIA RAMOS
GRACIELA BUTTARO JUAN C. LEMA
LYNN ALISON CARLOS REYES
MIKKET SQUAR
GRUPO MALON ARGENTINO
GRAN CUERPO DE BAILE CON COREOGRAFIA DE ELIO ZEPEDA
MAÑANA DEBUT
21.30 HORAS
LOCALIDADES EN VENTA
Teatro AVENIDA

CINES Y TEATROS

CENTRO

AMERICA - Hoy: "TREN ESTACION CIELO". "ME COMPRE UN PAPA".

CITY - HOY Cont. de 14.15 a 24 hs.: "VIVIR POR VIVIR" y "EL GRADUADO".

CENTER - Hoy Cont. de 13.30 a 24 hs. Hoy localidades rebajadas. "EL ARCHIVO DE ODESSA". - "NOVIA POR CORREO".

CINEMA - Hoy Cont. de 14 a 24 hs. Hoy localidades rebajadas. "LOS HIJOS DEL CAPITAN GRANT" - "LA NOCHE DE LAS NARICES FRIAS".

CONDOR - HOY Cont. de 14.30 a 24 hs.: "MARIDOS DE VACACIONES" y "LA GRAN RUTA".

LAVALLE - Hoy cont. de 14 a 24 hs.: "NAZARENO CRUZ Y EL LOBO" y "MARIA, YE YE".

OPERA - Hoy continuado de 14 a 24 hs.: "CUERNO DE CABRA". "EL 41".

LUXOR - Hoy Cont. de 14 a 24 hs. Hoy localidades rebajadas. "JUNTOS SON DINAMITA". "EL TRITURADOR".

PREMIER - Hoy cont. de 13.45 a 24 hs.: "EL AMOR A LA HORA DE LA SIESTA". "INTIMIDADES DE UN SEDUCTOR".

GRAN REX - Hoy cont. de 14 a 24: "JUGGERNAUT". "DOS VALIENTES CONTRA KUNG FU".

ROXY - Hoy Cont. de 14 a 24 hs.: Hoy localidades rebajadas. "JUNTOS SON DINAMITA", "EL TRITURADOR".

SELECTRO - Hoy 21 hs.: Noticiero Panamericano; 21.05: hs. "UNA EVA Y DOS ADANES" y "EL VIAJE".

AUTOCINE BROADWAY - Hoy 21 hs.: "UNA CIUDAD LLAMADA BASTARDA" y "CONTRATO EN MARSELLA".

EL CERRO CINE AUTO - El Challao. - Hoy 21 hs.: "LOS CHIFLADOS DEL BATALLON". "EL EXTRA".

GRAN AUTOCINE MENDOZA - Hoy 21 hs.: "007 Y EL HOMBRE DEL REVOLVER DE ORO". "ALGUNAS CHICAS LO HACEN".

GODOY CRUZ

PLAZA - Hoy 21 hs.: "Los tres discípulos de la muerte" y "Pistolero maldito".

SPORTSMAN - Hoy, 21 hs.: "Con el sol en la piel" y "Verano del 42".

MAIPU

IMPERIAL - Hoy 21 hs.: "Matando sin compasión" y "Dos lindas chicas en mi pijama".

PALMIRA

COLON - Hoy 21 hs.: "Rolando Rivas Taxista" Technicolor, y ""Hoy le toca a mi mujer" Technicolor.

SAN MARTIN

CERVANTES - Hoy 21 hs.: "Amor y sexo" y "Pasión por el peligro".

MAYO - Hoy 21 hs.: "Erase una vez en Hollywood" y "Sinfonía mortal".

MONUMENTAL - Hoy 21 hs.: "Triángulo de cuatro" y "Los caballeros de la cama redonda".

RIVADAVIA

DUCAL - Hoy 21 hs.: "Mc Q. detective implacable" y "Erik el vikingo".

LA CONSULTA

REAL - Hoy 21 hs.: "Crimen en el expreso de Oriente" y "Colgado de un árbol".

SAN RAFAEL

ANDRES - Domingo cont. de 13.45 a 19: "Alto rubio y con zapatos negros" y "Dos contra la ciudad".

GRAN SUR - Domingo, cont. de 3.45 a 9 hs.: "Inga" y "I después los perros".

IDEAL - HOY Cont. de 14 a 24 hs.: "El sexo y el amor" y "Pasión por el peligro".

MARCONI - Hoy 21 hs. Domingo cont. de 13.45 a 19 hs.: "La pandilla de Rintintín" y "El gendarme de Saint Tropez".

Notas Sociales

Casamientos

El 11 del corriente, a las 21, en la capilla del Colegio María Auxiliadora, quedará consagrado el matrimonio de la señorita licenciada Bianca Lidia Tomba Panella y el doctor Lucas Eduardo Honorato. Actuarán como padrinos por la novia, el señor Mario Carlos Tomba y su señora Leticia Lidia Panella y por el novio, el señor Lucas Ignacio Honorato y su señora Rosa Lana. Testificarán esta ceremonia las señoritas María Eva Díaz Guzmán y Stella Maris Honorato, y el acto civil, el primer teniente Carlos Antonio Tomba y el doctor Jorge B. Cannata Andía.

—Mañana se realizará el casamiento civil de la señorita Teresita Quiroga Loreti y el doctor Ernesto Naveyra. Serán testigos la señora María Elena Alvarez de Le Donne y el señor Ricardo Alvarez. El padre Ernesto Lucini bendecirá la boda pasado mañana, a las 20.30, en la capilla del Colegio María Auxiliadora.

—El casamiento de la señorita Zidanelia Elvira Baigorria y el señor Frederik Berger se realizó en la intimidad.

—En la parroquia de Nuestra Señora de la Merced se efectuará el sábado, a las 21.30, el matrimonio de la señorita Inés Susta y el señor Luis Gómez. Intervendrán como padrinos el señor Juan Carlos López y la señora Lucía López de López Guzmán.

Reuniones

Con motivo de celebrar una fecha íntima el doctor Pedro Minoprio y su señora María Ester Suárez García, recibieron el saludo de sus amistades.

—Los señores Jorge Ramón Barbeito Guevara y su señora Inés Funes Varaschin y Mario Susel y su señora Berta Barbeito Guevara reunieron a las amistades de sus hijos Ana Evangelina y Matías, quienes festejaron sus cumpleaños.

—La comisión directiva de la Asociación Cooperadora de la Escuela Helen Keller tendrá reunión hoy, a las 16, en el local de la escuela.

—El Círculo de Amistad, que preside la señora Alicia Loya de Rosas Mayorga comunica a sus socias que la reunión mensual ordinaria se llevará a cabo mañana, a las 15.15, en Pringles 1457 de San José.

Alicia Cano Leroux de Maesen

Su fallecimiento. — Falleció en Buenos Aires a los 73 años, la señora Alicia Cano Leroux de Maesen, luego de soportar cristianamente una larga enfermedad que la obligó a trasladarse a la Capital Federal con la esperanza de aliviar su mal.

Nació en Mendoza, pero al contraer matrimonio con el coronel Guillermo Maesen se radicó en Tucumán. Descendía de distinguidas familias de nuestro medio. Era hija del ingeniero Julio César Cano y nieta de don Guillermo Cano y de doña Carlota Doria, la que pertenecía a la nobleza de Milán. En su juventud recibió una esmerada educación moral y religiosa en el Colegio de Nuestra Señora de la Misericordia.

Guiada por su caridad, brindó su tiempo a varias instituciones de bien público en los distintos lugares en los que le tocó acompañar a su esposo. Deja tres hijos, a quienes legó una sólida base familiar y el ejemplo de su espíritu cálido y sensible.

En memoria de la señorita Peregrina Correa

En ocasión de cumplirse mañana un nuevo aniversario del fallecimiento de la señorita Peregrina Correa, se oficiará una misa en sufragio de su alma a las 9, en la basílica de San Francisco.

Demostraciones

En obsequio de la señorita María Cristina Erice Torres y del señor Rodolfo Alejandro García Puebla, quienes en breve contraerán matrimonio, el doctor Juan Antonio Zapata Mercader y su señora Marta Erice Torres les ofrecieron una comida.

—Para despedir de la vida de solteros a la señorita Marta Susana Cardozo Palma y al señor José Martín Vagaría Salvarredi y a la señorita Lelia de las Mercedes Egusquiza Ferreyra y al subteniente Ernesto Ramón Barrera Cardoso, el señor Eduardo Estelrich y su señora María Cristina Salvarredi y el ingeniero Guillermo Cardozo Palma y su señora María Isabel Salvarredi les brindaron una copa de champaña. Por su parte, la señorita Dora Teresita González agasajó a las novias con un té-sorpresa.

—Las señoritas Silvia Estela Moyano Guirades, María Antonietti y Blanca Olga Domínguez reunieron en un té a las amigas de la señorita Alicia Beatriz Bustos Herrera, para festejar su próximo casamiento, y la señorita Carmen Reig le sirvió una comida.

Misas impetratorias

Hoy, a las 18.45, en la basílica de San Francisco, se oficiará la misa mensual de la Cofradía de la Virgen del Carmen de Cuyo.

—La señora Martha Elena Delgado Espil de Puiggrós y la señorita María Luisa Delgado Espil harán oficiar una misa hoy, a las 19.30, en la capilla del Colegio María Auxiliadora, para rogar por la felicidad de la señorita Lelia Egusquiza Ferreyra y del subteniente Ernesto Barrera Cardoso.

Misa de acción de gracias

Para dar gracias por el restablecimiento del señor César Esteban Tabanera Furlotti, la Asociación de Nuestra Señora del Rosario de Pompeya, mandará rezar una misa hoy, a las 18.15, en la capilla del instituto que lleva el nombre de la asociación.

Jornada de espiritualidad

La Asociación de Mujeres de Acción Católica ha invitado a sus socias y fieles a participar de la jornada mensual de espiritualidad. Tendrá lugar en la capilla del Colegio María Inmaculada (San Martín 147) mañana, a las 17 y terminará con la santa misa.

Club de bridge y canasta

En el Club de Gimnasia y Esgrima se disputarán dos torneos de bridge: mañana, a las 16, de estímulo, y el sábado, a las 21, de ránking de parejas. Solicitar inscripción por los teléfonos 242383 y 254152.

Enfermo

Enfermo delicado el doctor Ricardo Segura Walrond.

—Es satisfactorio el estado de la señora Delia Pascual de Magni Silvano y el de su hija Mariela.

—La señora Nilda Consuelo Ortiz de Lucero se recupera después del nacimiento de su hija.

—Se encuentra bien luego del nacimiento de su hijo Gastón Eduardo, la señora Silvia Adriana Postigo de Cáceres Venturin.

Misas y funerales

Se oficiarán misas:

—Pasado mañana, a las 20 en la parroquia de San Agustín, por las almas del señor José María Abrego y de la señora Romilda Aragón de Abrego, al cumplirse el primer aniversario del fallecimiento de la señora de Abrego.

—Hoy, a las 20, en la parroquia de San Agustín, por el alma del doctor Edgar H. Deinhardt Calderón.

—Hoy, a las 20, en el templo de San Juan Bosco, por el alma del señor Antonio Conte.

—Mañana, a las 19.30, en la capilla del Colegio María Auxiliadora, por el alma del señor José María Mora.

—Hoy, a las 16, en la iglesia de la Compañía de Jesús, en memoria de las socias fallecidas del Apostolado de la Oración. El oficio estará a cargo del padre superior Ignacio Vicentini.

—Mañana, a las 17, en la parroquia de Nuestra Señora del Carmen, de Godoy Cruz, por el alma del señor Ramón Agüero.

—Mañana, a las 19.30, en la parroquia de Nuestra Señora de la Merced, de Maipú, por las almas del señor Antonio López Martín y de la señora María Emilia Aguado de López.

Falleció un ex colaborador de LOS ANDES

Existen hombres que en su paso por la vida no solamente dejan una honda impresión por sus atributos, sino que también transitan por ella poniendo de lado los halagos que podrían brindarle estas situaciones. Tal es, sin dudas, el caso de don Ramón Francisco Morey, cuyos valores morales brillaron tanto, que a veces hacían pasar a segundo plano aspectos importantes como su vocación y calidad como escritor.

Ramón F. Morey

Quienes le conocieron y fueron sus compañeros de trabajo recordarán siempre su fina imagen, su calidad espiritual, la profundidad de su conversación, y los productos de su pluma que se destacaban por una pureza lingüística y un uso tan correcto del idioma, que se convertían en un verdadero deleite para sus lectores.

Aunque todos supieran de sus virtudes y admiraran la belleza de su prosa, Morey actuaba con auténtica modestia y simpleza ejemplar, lo que valorizaba aún más su obra y su trato.

Amigo verdadero, siempre estaba allí donde era necesitado, ya para brindar su consejo, ofrecer su ayuda, auxiliar al compañero enfermo, o para reconfortar a quienes honraba con su amistad.

Parco en sus costumbres, rehuía lo futil de la vida, prefiriendo un buen libro, la compañía de los amigos o la intimidad del hogar.

Contrajo enlace con Margarita Brito, con quien tuvo un hijo, integrando una familia de sólidas bases morales.

Se desempeñó como periodista en LOS ANDES, "La Libertad", "El Tiempo de Cuyo", y LV 10 "Radio de Cuyo".

Su obra literaria se difundió a través de colaboraciones en los suplementos literarios de "La Nación", "La Prensa" y "Crítica". En 1933 obtuvo el tercer premio en el concurso de la comuna capitalina por su obra "El fracaso de Rocambole y otros cuentos", que luego fue difundida por la revista literaria "Gong".

Su militancia política en la Unión Cívica Radical fue permanente y brindó además activa colaboración a los periódicos radicales "Proa" y "El Proceso".

Editó en 1939 una amplia e ilustrada reseña histórica, cultural, política, de nuestra provincia, denominada "Album de Mendoza", en la que, a través de más de cien páginas, de tamaño tabloid, se explayó sobre el quehacer de nuestra tierra.

Ocupó distintos cargos en el Instituto Nacional de Vitivinicultura, donde se jubiló como tesorero general, y en la tarea periodística, en los medios en los que se desempeñó, tuvo diferentes tareas y responsabilidades.

Pero seguramente lo más trascendental y que más recordarán todos los que le conocieron, y que se sienten acongojados por su muerte, eran sus dotes personales, su pureza de trato. Su expresión afable y bondadosa, que sólo llegaba a exaltarse cuando era necesario defender las instituciones democráticas. Y aquello que constituía un verdadero placer: su diálogo ameno, vigoroso e instructivo.

Entidades de bien público

Club de Leones de Las Heras. — Hoy, a las 21, en Copacabana 333, Las Heras, se efectuará la primera reunión plenaria correspondiente al período fiscal 1975/76, oportunidad en que se procederá al cambio de autoridades. Asumirán el nuevo presidente, león Joaquín Femenía y demás miembros de su junta directiva, quienes procederán a informar la constitución de los comités de trabajo y planes de acción. Se destacó que el club lasherino ha logrado el premio internacional de "Retención y aumento de socios" correspondiente al período 1974/75.

Por su parte, el comité de damas, presidido por la señora Elvira de Iannizzotto, secundada por la presidenta nominada señora Inés de Femenía, visitará la escuela diferencial "Dr. Vicente J. B. Polimeni", donde efectuarán una donación de libros y en la escuela nacional 81 harán entrega de elementos didácticos y prendas de vestir.

Rotary Club Mendoza. — Informó que se ha diferido para el próximo sábado la cena que debía realizarse esta noche. Se hará a partir de las 21 en el salón de los espejos del Plaza Hotel Mendoza y tendrá carácter de homenaje al 9 de Julio.

Por otra parte, informó que la junta directiva ha quedado encabezada por el ingeniero Mario Federico Negri. En los restantes cargos se desempeñan los señores Rafael Antonio Llin, Luis Eduardo Spínola, Francisco Antonio Lucena Carrillo, Roberto Mario Zara, Antonio Vidal Esteller, Roberto Antonio Lucena Gutiérrez, Mario Lauro Olascoaga, Oscar G. Granata y Ricardo Morelatto. Como past presidente actuará Raúl J. Rodríguez Ruiz.

Club de Leones de Maipú. — Una delegación de la Comisión de Damas visitó el Instituto de Rehabilitación para el Discapacitado Mental. Sus integrantes, señora Sofía B. de Zaina, Estela Lima de Furlani, Dorothy P. de Nerviani y Lila Z. de Espósito entregaron a la directora del establecimiento un juego completo de desayuno, para uso de los internados.

Cámara Júnior de Mendoza. — Se llevará a cabo hoy otra de las habituales reuniones de la Cámara Júnior de Mendoza. Tendrá lugar a las 19.30 en calle Pedro Molina 771, y en su transcurso el vicepresidente ejecutivo del Area Nº 1, señor Juan Héctor Balmaceda, informará sobre la reciente reunión del Comité Ejecutivo, realizada en Las Varillas, provincia de Córdoba. Por su parte, el past presidente, señor Jorge Del Campo hablará sobre: "Impresiones de viajes", realizándose posteriormente una mesa redonda.

Rotary Club Chacras de Coria. — Esta noche a las 21.30, en el motel de la localidad, se realizará la habitual reunión cena semanal. El minuto rotario estará a cargo del doctor Luis María Vautier; la charla de clasificación la pronunciará el doctor Alberto Puelles y habrá, además, una degustación de vinos a cargo del enólogo Darwin Quiroga. Previamente, a las 20.30, sesionará la nueva comisión directiva para el período 1975/1976, que quedó integrada así: presidente, Ricardo Elaskar; vicepresidente, Rafael Llin; secretario José Poli; prosecretario, doctor Marcelo Baeza; tesorero Armando Giménez Puga; prosecretario Roberto D'Amore; macero Roberto A. Guerrero; directores de avenidas: Régimen Interior, ingeniero Oscar A. Pace; Interes Público, doctor Luis María Vautier; Relaciones Profesionales, doctor Mario H. Piottante; Relaciones Internacionales, doctor Abelardo A. Atencio; Comités de Degustación, Darwin Quiroga; de Compañerismo, Benjamín Bermet; Relaciones Públicas, Alberto Puelles e Interact Rafael de Borbón.

Celebran en la fecha el Día del Asistente Social

Será celebrado en la fecha el "Día del Asistente Social", conmemoración que tiene alcance mundial.

Recordó el Círculo de Asistentes Sociales de Mendoza que en años anteriores se ha otorgado asueto a todos los asistentes sociales que cumplen funciones en las reparticiones públicas y privadas de la provincia.

"Este año —dice el comunicado de la entidad— dada la situación imperante en nuestro país, se ha resuelto celebrar este día trabajando, como un modesto aporte a la reconstrucción de la Patria".

Educacionales

Educación Musical. - La inspectora técnica de la sección A, comunicó que la reunión anunciada para hoy ha sido diferida hasta nuevo aviso. Comunicó también que desde las 10.15, atenderá en la escuela "Patricias Mendocinas".

Escuela de Comercio "Martín Zapata" — En esta escuela se habilitará un turno especial de exámenes los días 4, 5 y 6 de agosto, para alumnos previos regulares de 1º a 5º años y para los alumnos que adeudan asignaturas para completar su carrera. Estos últimos deberán presentar las solicitudes de examen antes del 8 de este mes, de 8 a 12, en mesa de entradas.

Suplencias de vicedirectores — Hoy, a las 10, en Inspección Técnica General, el inspector de la sección C, regional centro, Luján, ofrecerá la vicedirección de la escuela Nº 205 "Antonio Zinny".

También hoy, a las 12, en el mismo local, se ofrecerá la suplencia de vicedirector para la escuela "Republica del Perú", de Godoy Cruz.

Reunión en Godoy Cruz. — Mañana, a las 15.30, en la escuela "Guillermo Rawson", se reunirá el personal directivo de las escuelas de la sección E, de Godoy Cruz, convocado por el inspector seccional.

Bachillerato Técnico Nº 9 "Armada Argentina" — Los alumnos egresados que completarán curso en este mes, deben pasar por el colegio antes del 8, a fin de retirar el permiso de exámenes e informarse de las nuevas fechas en que se constituirán las mesas.

SUTE. — Esta entidad, a través de sus respectivos secretariados departamentales, ha convocado a reunión de docentes para hoy. Los de Capital, Lavalle e inspectores, lo harán a las 19, en Godoy Cruz 310; a las 18, en el mismo lugar, los de escuelas del Hogar y Artes Femeninas y CO.M.A.C.; a las 18.30, también en esa sede, los de Las Heras y Guaymallén; a las 18, en la escuela "Justo J. de Urquiza", los de Maipú; a las 18, en la escuela "Saturnino Torres", los de Luján; a las 18, en la escuela "Vicente López y Planes", los de Tunuyán; a las 18.30, en la escuela "Bernardino Rivadavia", los de Rivadavia y a las 18.30, en la escuela "General José de San Martín", los de San Martín.

Remplazos en escuelas secundarias

Se ofrecerán remplazos en las siguientes escuelas:

—Nº 16 —BT— de Auxiliares de Farmacia y Laboratorio, el viernes a las 21, ocho horas de Geografía, de 3º y 5º años, y a las 21.30, tres horas de Historia, de 3º año.

Nº 18 —BT— de Uspallata, el viernes a las 17.30, seis horas de E.R.S.A., de 1º y 2º años y tres horas de Geografía de 2º año.

—Nº 12 —H— "Juana de Ibarbourou", de Lavalle, a las 13.30, de Telar.

Escuela "José Federico Moreno" — El personal, alumnos y comisiones periescolares despedirán hoy, con un acto que se hará a las 16.30, a la señora Blanca Sánchez de Alcobendas, con motivo de su jubilación.

Dirección Provincial del Menor — La coordinadora de enseñanza común, citó al personal docente para hoy a las 18 en la sede de S.U.T.E., Godoy Cruz 310, y para las 18.30, a la totalidad del personal docente.

Pago de sueldos a los docentes remplazantes

La Tesorería de la Dirección General de Escuelas abonará hoy los sueldos del mes de mayo a los docentes remplazantes. A partir de las 11 entregará planillas a los directores de Capital. Además, enviará giros y planillas a las sucursales bancarias de los departamentos.

Pago del aguinaldo a docentes nacionales

La Supervisión Seccional de Escuelas Nacionales comunicó que han sido transferidos los fondos para el pago de la primera cuota del sueldo anual complementario, al personal titular. Las escuelas del Gran Mendoza podrán retirar las planillas hoy a partir de las 9.

También se informó que han sido transferidos los fondos correspondientes a la segunda cuota de comedores escolares.

Suplencia de director. — Hoy, a las 12, en Inspección General, se ofrecerá la suplencia de director para la escuela Nº 115 "Miguel Angel Ramponi".

Competencias deportivas. — El delegado de subzona Norte de las competencias deportivas intercolegiales, del Ministerio de Cultura y Educación de la Nación, comunicó a los establecimientos oficiales y privados de enseñanza media, que está abierta la inscripción de equipos para los torneos de básquetbol y vóleibol, categoría abierta mayores varones. Las planillas se reciben de 9 a 12 en Patricias Mendocinas 270. Comunicó también que la reunión de delegados de equipos de pelota al cesto y vóleibol femenino, se realizará mañana, a las 19.

ENET Nº 1 "Ing. Pablo Nogués". — La dirección de esta escuela citó para el viernes a ex alumnos, para que retiren de la secretaría del establecimiento las certificaciones de estudios y diplomas.

Remplazos en escuelas primarias

Hoy ofrecerán remplazos en las siguientes escuelas:

—Nº 29 "Julio César Raffo de la Reta", a las 10, dos cargos de enseñanza común, con 11,5 puntos.

—Nº 61 "República del Perú", de Godoy Cruz, a las 10, de enseñanza común, turno tarde, con 13 puntos.

—Nº 93 "Lucio Cicchitti", de Guaymallén, a las 8.30, de enseñanza común, con 16,201 puntos.

—Nº 111 "Próceres de la Independencia", de Guaymallén, a las 13.45, de enseñanza común, con 17,12 puntos.

—Nº 16 "General Gerónimo Espejo", a las 11, de música, con 6,135 puntos.

—Nº 112 "Pedro Molina Henríquez", de Guaymallén, a las 9, de enseñanza común, con 17 puntos, turno mañana.

—Nº 174 "Leopoldo Zuleaga", de General Gutiérrez, Maipú, de enseñanza común, a las 10, con 10,58 puntos.

—Nº 175 "Teresa B. de Tittarelli", a las 14, de jardín de infantes, a docentes de la especialidad o con curso, o a maestra de enseñanza común.

—Nº 201 "Comandante Torres", de Luján, a las 10, de enseñanza común, con 12,53 puntos o comienzo de lista, dos cargos.

—Nº 212 "República de México", de Luján, a las 10, de jardín de infantes.

—Nº 252 "Martín Gil", de La Colonia, Rambión, San Martín, a las 13, de enseñanza común, con 14,08 puntos.

—Nº 286 "Domingo D'Angelo", de La Central, Rivadavia, a las 12.30, de enseñanza común, con 13,025 puntos.

—Nº 337 "Elpidio González", de Lavalle, a las 12, de enseñanza común, en Inspección General.

—Nº 116 "Juan Manuel de Rosas", de Villa Nueva, a las 11, dos cargos de enseñanza común.

—Nº 145 "Patricios", de Las Heras, a las 9, de enseñanza común.

—Nº 405 "Antonio J. Scaravelli", de Zapata, Tunuyán, a las 13, de enseñanza común.

—Nº 412 "Matías Zapiola", de San Carlos, a las 11, turno mañana.

—Nº 65 "Avelino Maure", de Godoy Cruz, a las 10, de enseñanza común, con 15,827 puntos.

—Nº 232 "Martín Güemes", de Palmira, a las 12.30, de enseñanza común, con 16,6 puntos.

—Nº 305 "Leandro Della Santa", de Las Catitas, de enseñanza común, a las 11.

ENET Nº 5. — Este establecimiento ubicado en Isabel La Católica Nº 380, ciudad, realizará hoy a las 21 un llamado a concurso para el dictado de horas cátedras de las siguientes asignaturas: 5 horas "Laboratorio de máquinas eléctricas, 4º año especialidad Electricidad; 3 horas "Trabajos prácticos de resistencia de materiales", segundo año Especilidad Construcciones; y 4 horas "Mecánica Técnica", primer año, especialidad Electricidad.

Jubilaciones

Asociación de Jubilados del Comercio. — Informó esta entidad, que nuclea también a pensionados y jubilados de actividades civiles, que en su local de Paso de Los Andes 1266 de ciudad se atiende a los afiliados, de lunes a viernes, de 15.30 a 17.30.

Marina Magalí

Lavalle: hoy "Nazareno Cruz y el Lobo"

El Lavalle estrenará en la fecha "Nazareno Cruz y el Lobo", última realización del director mendocino Leonardo Favio. Precedida de elogiosos comentarios de la crítica especializada porteña, la obra cuenta con un elenco encabezado por Juan José Camero, Marina Magalí, Lautaro Murúa, Nora Cullén, Elcira Olivera Garcés, Saúl Jarlif, Marcelo Marcole y la colaboración especial de Alfredo Alcón.

Se trata de una historia de amor que revive el antiguo mito del séptimo hijo varón, quien al enamorarse se transformará en lobo durante las noches de luna.

Nazareno se enamora de Griselda, joven de increíble candor y belleza, siendo así signado por el sortilegio. Aparece entonces el diablo que, con particular insistencia insta a Nazareno a abandonar el amor de Griselda a cambio de lo cual le asegura la liberación del hechizo y una inmensa fortuna, pero el mucvhacho rehusa la proposición.

Vence plazo de recepción de obras

El martes 8 del actual vencerá el plazo de recepción de obras para participar en el salón bienal organizado por la Sociedad de Artistas Plásticos de Mendoza.

De este modo se prorroga el tiempo hasta la fecha indicada a fin de permitir que aquellos artistas que no pudieron acercar sus obras lo puedan hacer ahora.

Se recibirán los trabajos en el Museo Municipal de Arte Moderno, San Martín 1143, Mendoza, todos los días de 19 a 21.

·FOTO-CARNET ENTREGA EN 15 SEGUNDOS FOTOCOPIAS D'ELIA SAN JUAN 1413 - TEL. 56750

PIELES armando OFERTA CONTADO: POR ESTA SEMANA compre SU ABRIGO de NUTRIA a precio antiguo RIOJA 860 - MZA. TELEF. 244238

Point's BOUTIQUE FOR MEN Vendemos Barato Porque Queremos ESTAS OFERTAS IMPOSIBLES SON VALIDAS UNICAMENTE HASTA EL DIA SABADO 5
- POLERAS, Super algodón, 12 colores, 2 por persona ..... $ 149,00
- PANTALON PANA, Negro, azul, marrón, 36 al 44 ..... $ 499,00
- SWETER PLUSH, 36 al 52 ..... $ 399,00
- PANTALON GABARDINA, Mezcla, 12 colores, 36 al 52 ..... $ 399,00
- PANTALON CHEVIOT y GABARDINA DE PURA LANA, 12 colores, 36 al 52 ..... $ 599,00
- PANTALON PIEL DE DURAZNO UNISEX, 12 colores, 36 al 46 ..... $ 299,00
- SWETER SHETLAND, Fantasías, mil colores, 36 al 52 ..... $ 349,00

SARMIENTO 51 - TEL. 292092 - Mza. MAGNO PUB.

2|7|F|72832|5|7

LIMPIEZAS de CUTIS TRATAMIENTO INTEGRAL DEL ROSTRO COSMETOLOGIA TOTAL (ex Experta de Arden y Westerley) LINEA COMPLETA DE MAQUILLAJES PARA NOVIAS — Solicitar Turno TELEFONO 256739 — 2|7|F|72932|4|7

¡LA MAS GRANDE HISTORIA DE AVENTURAS EN EL MAR HA COMENZADO! "JUGGERNAUT"

DAVID V. PICKER presenta a RICHARD HARRIS · OMAR SHARIF en "JUGGERNAUT" Una Película de RICHARD LESTER con DAVID HEMMINGS · ANTHONY HOPKINS Escrita y Producida por RICHARD DeKOKER · Dirigida por RICHARD LESTER · COLOR Distribuida por United Artists

Además: Dos valientes contra kung-fu

HOY Estreno Cine GRAN REX

MELTOCUYO S.A. CREADORES DE CONFORT presenta a su colección para esta temporada de colchas MELTO en todos sus diseños, colores y texturas, admírelas!! BAC pub. s.a.

MELTOCUYO S.A. Adolfo Calle 318 - Dorrego - Gllen.

¡ATENCION PAREJAS! Hagamos el Amor en Serio

PROHIBIDA MENORES 18 AÑOS GIANNI MORANDI MARIA GRAZIA BUCCELLA MAÑANA ESTRENO TEATRO City Dirección LUCIANO SALCE · TECHNICOLOR además: Una dama y un canalla – en colores

3ª SEMANA TRIUNFAL PARA DISFRUTAR CON IMAGINACION Y ALEGRIA! TREN ESTACION CIELO EASTMANCOLOR

CON MICHAL VAVRISA Y ELENA PROCHASKOVA APTA PARA TODO PUBLICO se exhibe: 16.15 - 19.35 y 22.55 COMPLEMENTA: "ME COMPRE UN PAPA" HOY Gran Cine América

LA OPRESION EN UN FILM DE SALVAJE BELLEZA Y HUMANIDAD PROH. MEN. 18 AÑOS

KATIA PASKALEVA ANTON GOSCHEV TODOR KOLEV CUERNO DE CABRA CINEMASCOPE se exhibe: 15.50 - 19.20 y 22.55 COMPLEMENTA: "EC 41" HOY ESTRENO OPERA

CARLO PONTI presenta a SOPHIA LOREN y RICHARD BURTON

COLOR en una película de VITTORIO DE SICA "EL VIAJE" PROH. MEN. 14 AÑOS se exhibe: 22.35 Hs. Además: "UNA EVA Y DOS ADANES" HOY ESTRENO SELECTRO

2da. SEMANA A CARCAJADA LIMPIA!

PROHIBIDA PARA MENORES DE 18 AÑOS Los que pescan bien... recogen mejor! Alberto Olmedo Jorge Porcel Maridos en Vacaciones Javier Portales Horacio Bruno - Tito Climent y la actuación especial de Ethel Rojo y Gogo Rojo Libro Cinematográfico Jorge Basurto Dirección Enrique Cahen Salaberry

Además TODO COCHE QUE CAMINA VA A PARAR A... LA GRAN RUTA 2da. SEMANA NUEVO CINE TEATRO CONDOR

Ubicación para hoy de la feria franca municipal

SAN RAFAEL. — En la intersección de las avenidas Balloffet e Hipólito Yrigoyen funcionará hoy la feria franca municipal que expenderá al público distintos artículos que integran la canasta familiar.

Esta feria viene funcionando con precios reducidos, destacándose entre ellos los siguientes: carne en corte único, a 18 pesos el kilogramo; leche en sachet 5 pesos; azúcar a 17,05 el kilo; y manzanas a 3 pesos.

Asimismo la municipalidad ha invitado a los productores para que comercialicen sus productos, especialmente verduras, frutas, hortalizas, pollos y otros artículos de granja, evitando los incrementos de costos que originan los intermediarios. Los productores que quieran participar en la feria franca, deben comunicarlo verbalmente al adminstrador del mercado municipal o a los inspectores que actúan en la feria, estando libres de todo gravamen.

Cultos

Personería jurídica. SAN RAFAEL. — Con la colaboración del señor Ramón Lino sumaron fueron realizados los trámites previos que llevaron a la Inspección General de Personas Jurídicas de Mendoza y al gobierno de Mendoza a dar aprobación a los estatutos de la entidad civil "Iglesia de los Cristianos de la fe Evangélica", de Bowen, y por decreto Nº 176-G-75 se le otorgó la personería jurídica. Esa documentación fue certificada por los escribanos Ríos, de General Alvear, y Galeno, de San Rafael.

MAMADERAS Susy®
Son, después de mama las que más cerca están.
Modelo Clasico. De bolsillo.
Y ahora también Susy P® Modelo Recto
Doble Graduación
BAKE PRINCE SUSY S.R.L.
ECHEVERRIA 1070
Tel. 782-2752 - Cap. Fed.

Susana M. Macario de Di Pace
ESCRIBANA NACIONAL
Comunica: A sus clientes y amigos que a partir de la fecha atiende al público en sus nuevas oficinas, sitas en calle Albuera y Pasaje Número 5, centro comercial Echesortu y Casas - Teléfono 22123 - San Martín - Mza.

PONGASE AL DIA POR SU SEGURIDAD
•Actualice el valor de cobertura de su Automotor.
•Proteja sus Mercaderias y sus bienes elevando el monto asegurado.
A LOS PRECIOS REALES DE PLAZA
Consulte a su productor o directamente a nuestra oficina
AETA
COOPERATIVA DE SEGUROS DEL CHACO LIMITADA
Estación Terminal de Omnibus Locales 129/134
Mendoza
Inac. INAC 4740 — Sosa Mena & Asociado

San Rafael

Se canta "La misa criolla"

La actuación de dos agrupaciones corales

SAN RAFAEL. — En el teatro de la escuela "Rodolfo Iselin" se realizó el concierto 10º Aniversario del Coro Andino Pehuenche.

Especialmente invitado para este acontecimiento, participa también el Coro Polifónico de Cipolletti, ofreciendo ambos conjuntos, un recital que contó con la asistencia de un numeroso público que colmó las instalaciones.

El Coro Andino Pehuenche actúa bajo la dirección del maestro Félix Arnedillo, conjunto que tuvo su creación en junio de 1965 a iniciativa de un grupo de socios del Club Andino Pehuenche y realizó su primera actuación en la XV cena aniversario del Club Pehuenche, que se realizará en el mes de octubre de ese año

Por su parte el Coro Polifónico de Cipolletti está dirigido por Miguel Angel Barcos y es la tercera vez que visita San Rafael. Ha ofrecido recitales en distintos lugares del país. En la navidad de 1973 efectuó una gira por México y ofreció 10 conciertos. También en la navidad de 1974 actuaron en España donde dieron conciertos en Madrid, Málaga, Toledo y otras ciudades españolas

En el concierto coral realizado, en nuestra ciudad se presentó en primer término el conjunto local que ofreció nueve interpretaciones y luego lo hizo el coro de Cipolletti que en algunas de sus presentaciones utilizó elementos de percusión, guitarra y piano.

Misa Criolla

El domingo, en la catedral San Rafael Arcángel, el Coro Polifónico de Cipolletti cantó la "Misa Criolla", de Ariel Ramírez y Luna, durante la misa que se inició a las 11 y que fue celebrada por el padre Juan Bautista Gastón, quien dirige el coro de la catedral.

El anuncio de la presentación de tan célebre obra motivó que la catedral estuviera colmada de fieles, parte de los cuales no alcanzó a ingresar al templo. A los costados del altar se encontraban el Coro de Cipolletti, que brindó su actuación en homenaje al Coro Andino Pehuenche, en el otro costado y vistiendo el uniforme típico de sus actuaciones el coro local.

Los fieles siguieron con especial atención el oficio religioso y las diversas interpretaciones, ayudadas con los instrumentos musicales que ofreció el Coro de Cipolletti. Al finalizar la misa, se reunieron los dos coros al que se sumó también el coro de la catedral, para interpretar todos juntos "Gloria".

A la salida, en el atrio de la iglesia, el público ovacionó a los integrantes del conjunto visitante.

Este recital coral forma parte de la programación general que habrá de cumplirse durante el año en celebración del 25º aniversario del Club Andino Pehuenche.

Se realizará un curso para no videntes

SAN RAFAEL. — Un cursillo sobre enseñanza, asistencia y rehabilitación de ciegos, realizará el Grupo Esperanza a partir del 4 de julio, en el local de la Biblioteca Mariano Moreno, calle Bernardo de Irigoyen 148.

El curso estará acargo de personal especializado en la materia, señoras Eugenia Correa de Balbi, Hilda Poblete de Caroselli, Monserrat P. de Cruzada y Elba Río de Lombardo, recibiéndose las inscripciones en el local de calle Córdoba 156, teléfono 21954, en horario de comercio.

El programa a desarrollar es el siguiente: el viernes a las 22: Escuela Helen Keller y su tarea en la comunidad; a las 22.30, Metodología Asistencial.

El sábado, las actividades se iniciarán a las 9, con Terapia ocupacional. Demostración práctica; a las 11, detectación de casos; a las 11.30, mesa redonda; a las 15, Servicio social. Familia y comunidad; a las 16, Oftalmología; a las 17, Musicoterapia para ciegos y a las 18, mesa redonda.

El domingo a las 9: El adulto ciego. Características generales, orientación familiar, importancia del estudio genético en la escuela de ciegos y a las 11, mesa redonda.

Entidades diversas

Cámara Júnior. — En cumplimiento de un nuevo proyecto, concurrió a la Escuela Diferencial Nº 2 "Nicolás Papernó", el revisor de cuentas de la Federación Nacional de Cámaras Juniors, Juan Esteban Greco, para ofrecer una charla denominada "Participación y comportamiento del joven en la sociedad". La disertación abarcó específicamente, el desenvolvimiento del adolescente en la familia, en su medio ambiente y particularmente en el colegio, escuchando la charla los alumnos de 5º, 6º y 7º grado.

Momento en que se procede a entregar uno de los donativos.

Donación de ropas para alumnos de dos escuelas

SAN RAFAEL — Miembros de Interact Club acompañados por el presidente de Rotary Club de Real del Padre, señor José Adolfo Agüero, concurrieron a las Escuelas Nº 460 "Juana A. Segura" y Nº 472 "Rodolfo M. Zapata", para hacer entrega de una partida de ropa.

Las donaciones fueron recibidas por las directoras de ambos establecimientos, Amalia Barre de Páez y Amanda Padilla, permitiendo la distribución de cien prendas de vestir entre los alumnos, las que habían sido donadas por familias del medio.

Entidades culturales

Instituto de Cultura Hispánica. — SAN RAFAEL. — se ha informado que el Instituto de Cultura Hispánica, Madrid, España, ha convocado al XXV Curso de Informacion y Documentación Española para periodistas, reservado para mujeres iberoamericanas y filipinas. Las bases pueden solicitarse en el Instituto de Cultura Hispánica de San Rafael calle Avellaneda 70, venciendo el plazo de presentación de la documentación y trabajo monográfico, el 20 de agosto.

Museo de Bellas Artes. — El 12 de julio a las 18.30, el artista local Raúl Capitani, ofrecerá una disertación, que ilustrará con diapositivas, sobre "Pintura Argentina actual", la que será de interés para la enseñanza secundaria, terciaria y jóvenes aficionados a las artes.

Municipales

Intendente presidió reunión. —SAN RAFAEL. — Una prolongada reunión mantuvo el comisionado municipal, señor Chafí Félix, con sus más importantes colaboradores, oportunidad en fue evaluada la situación general del municipio y se consideró el plan de realizaciones previsto por la Comuna para la segunda mitad del año 1975. Así también se analizaron los ajustes en el presupuesto municipal, que aún no ha sido aprobado por la Intervención Federal.

Educacionales

Horas de cátedra. — SAN RAFAEL. — Mañana a las 8.30, en la Escuela de Bachillerato Técnico Químico de Villa Atuel se ofrecerá un remplazo de tres horas de máquinas aplicadas a la industria de 6º año, podrán presentarse los profesores aún no inscriptos. Este es el tercer llamado.

Suplencia. — Hoy, a las 14, en la Escuela Nº 477 "Olegario V. Andrade", se ofrecerá una suplencia de maestra de enseñanza común, a partir de 15 puntos en orden decreciente.

Inspección Sección "A". — SAN RAFAEL. — El inspector de la Sección "A", señor Carlos Octavio Acosta, ha establecido la sede de Inspección en la Escuela Nº 431 "25 de Mayo", donde atenderá los días martes en horario de 9 a 12.30.

Horas de cátedra. — La Escuela de Bachillerato Técnico Agrario "Pascual Iaccarini" ofrecerá hoy a las 9, los siguientes reemplazos en la asignatura de Historia: tres horas en 1er. año; tres horas en tercer año 1ª división y otras tres horas en 4ª división; dos horas en cuarto año, 1ª división y otras dos en 3ª división y dos horas en quinto año. Los interesados deberán presentarse con el bono de tabulación 1975.

Suplencias. — Hoy serán ofrecidas las siguientes suplencias: A las 9, en la Escuela Nº 447 "General Manuel Corvalán", un cargo de maestra de enseñanza común a partir del puntaje 20,010 en orden decreciente.

—A las 11, en el local de Inspección Regional, una suplencia de vicedirector con destino a la Escuela Nº 473 "Rodolfo Iselín", pudiendo optar a la misma los docentes que hayan aprobado el concurso de antecedentes, méritos y oposición para jerarquía directiva.

Culto Católico

Movimiento Familiar Cristiano. — SAN RAFAEL. — Ha invitado a la misa de la familia y por la familia, que es oficiada por monseñor León Kruk, todos los primeros jueves de mes a las 20.30, en la Capilla del Colegio Marista.

Profesionales

Abogado - SAN RAFAEL. — En la Facultad de Abogacía de la Universidad Nacional de La Plata ha egresado con el título de abogado, el señor Juan Carlos Oliva. El nuevo profesional cursó sus estudios primarios en el Colegio San Rafael de los Hermanos Maristas y los secundarios en la Escuela Normal Mixta "Mercedes Tomasa San Martín de Balcarce", de la que egresó con el título de maestro normal nacional.

Juan C. Oliva

El doctor Oliva ejercerá en esta ciudad.

Zona Este

La Paz

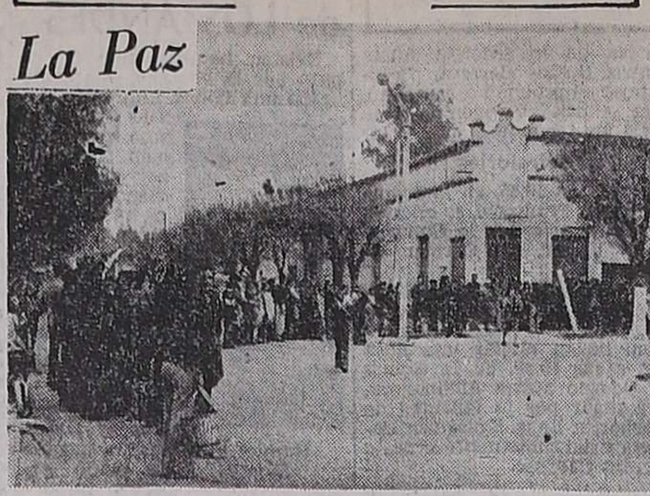
El público reunido en las inmediaciones.

Venta comunitaria en un almacén minorista

LA PAZ. — Ante el anuncio de que en un almacén minorista del medio se haría vender por parte de la Dirección de Comercio delegación Zona Este, comestibles varios, cientos de personas se agolparon en dos jornadas para lograr algunos de ellos.

Un cuerpo de inspectores de la referida delegación, encabezados por el señor Antonio Benito Arias, en inspección realizada en el almacén minorista de propiedad del señor Roberto Vilchez Vega, que ubica en calles San Martín y Sarmiento de esta villa, encontró en sus depósitos 100 latas de un kilogramo de leche en polvo, unos 300 litros de aceite de girasol en botes de 1 1/2 y latas de 5 litros; una caja de rollos de papel higiénico y paquetes de 1/4 kilo de café, mercadería ésta que se conminó a ser vendida al precio que marcaba en sus envases.

Además fueron intervenidas partidas de yerba, arroz, extracto de tomate, jabón en panes y tomates al natural, que quedaron a disposición de la Dirección de Comercio, a posterior resolución.

Era destacable la presencia masiva de dueñas de casa de todos los niveles, ávidas de adquirir tales mercaderías por lo que fue necesaria la presencia policial para ordenar el público.

El señor Vilches Vega, manifestó que "tales mercaderías eran remanentes que poseía y que estaba a la espera de una disposición estatal para proceder a su remarcación y lograr con ello mantener el stok de mercaderías indispensables, ante la lógica descapitalización que se estaba produciendo".

Profesionales

LA PAZ. — **Médico veterinario.** — En la Facultad de Agronomía y Veterinaria de la Universidad Nacional del Litoral de la ciudad de Esperanza de Santa Fe, el señor Juan Carlos Mantován obtuvo el título de médico veterinario, recientemene.

El señor Mantován nativo dte este departamento, cursó sus estudios primarios y secundarios íntegramente en este municipio: los primarios en la escuela nacional Nº 92 de Villa Antigua y Nº 311 "Primera Junta" de esta villa y los secundarios en la Escuela Técnica Agraria Nº B. T. 4, donde obtuvo el título de Técnico-Agrario, ingresando posteriormente en la facultad en que obtuvo ahora el título señalado. El doctor Mantován desarrollará su actividad profesional en toda la región cuyana.

Valle de Uco

Reclaman menor duración para el viaje a Mendoza

Los pasajeros opinan que la travesía debe durar poco más de una hora.

TUNUYAN. — En forma paulatina, a partir de la puesta en vigencia de las nuevas tarifas en los combustibles, se produce un incremento en el pasaje de los medios de transportes colectivos. Los servicios que prestan las empresas que cubren el trayecto entre la ciudad de Mendoza y el Valle de Uco especialmente entre la ciudad capital y Tunuyán y La Consulta no escapan a esa situación. Las razones no constituyen el motivo de esta nota. Sí lo constituyen los permanentes y cada vez mayores inconvenientes que debe soportar el pasajero en lo que hace no sólo a las comodidades que se le brindan sino especialmente lo exagerado del tiempo que toman esos viajes.

Así por ejemplo entre Mendoza y Tunuyán es casi común que los microómnibus demoren dos horas y a veces más. Hasta La Consulta casi una hora más. La razón no estriba únicamente en que no se cumplen los horarios. Estos, salvo algunas excepciones se respetan casi totalmente ya que lo más común es que si el viaje debe durar una hora cincuenta minutos demore unos 15 ó 20 minutos más. La verdadera razón que acarrea el problema es el hecho de que no se evalúa con la realidad del caso la situación de los pasajeros que ascienden al microómnibus en Mendoza y deben viajar hasta Tunuyán o hasta La Consulta. Es decir se piensa poco en ellos. Ya que si bien es cierto que quienes viajan desde la ciudad capital hasta Tres Esquinas (Luján), Agrelo o Ugarteche tienen el mismo derecho que quienes lo hacen a distancias mayores, es necesario se arbitren otros recaudos para reducir la duración de los viajes hasta esa zona de la Provincia.

Prolongar hasta Ugarteche

Uno de los criterios que podría ensayarse sería prolongar la línea que une Mendoza con Luján hasta Ugarteche o cuando menos hasta Agrelo ya que entre la segunda ciudad y estos últimos sitios es donde los microómnibus se detienen casi en forma permanente como consecuencia de que se trata de zonas con una creciente demografía. De esa forma no se perjudicaría a quienes viajan a la zona del Valle de Uco ya que el viaje se reduciría a una hora quince o a una hora 20 minutos. En cuanto a quienes viajan a esos puntos intermedios el servicio sería exactamente el mismo o aún mejor al disponer de mayores frecuencuas ya que salen más unidades con destina a Luján que al Valle de Uco.

De esa forma los servicios a esta zona tendrían la característica de "rápidos" o "semirápidos" ya que recién comenzarían a detenerse para que asciendan o desciendan pasajeros de Ugarteche al sur con lo que la duración del viaje se reduciría a poco más de una hora a esta ciudad y a quizás dos horas a La Consulta las que distan respectivamente a 80 y 100 kilómetros respectivamente de la ciudad capital.

Debe recordarse al respecto lo que sucede actualmente con los servicios a San Rafael. Estos microómnibus tienen la característica de directos y para recorrer los 234 kilómetros sólo demoran tres horas. Y para que el ejemplo resulte más ilustrativo debe tenerse en cuenta que dichos microómnibus cubren el tramo comprendido entre Tunuyán y aquella ciudad sureña entre las que median 154 kilómetros en el mismo tiempo en que actualmente se cubre el itinerario Mendoza-Tunuyán las que distan sólo 80 kilómetros.

Se podrá argüir que resultará difícil adoptar la medida porque sólo una de las dos empresas que cubren el servicio entre la ciudad capital y el Valle de Uco dispone de frecuencias sólo hasta Luján. Pero ello no constituye un óbice serio ya que a la restante se la debía autorizar o si se quiere exigir que establezca por lo menos tres frecuencias diarias sin detenerse hasta Ugarteche para ascenso o descenso de pasajeros. Todo ello aunque a efectos de compensarla económicamente se le autorizaran algunas frecuencias más a La Consulta pasando por Tunuyán.

De todas formas, y como último recurso debía considerarse la posibilidad de disponer que aunque sea algunos de los servicios actuales de ambas líneas tengan la característica indicada a fin de lograr se disminuya la duración de los viajes.

Rivadavia

Licitación para construir 75 viviendas

RIVADAVIA. — Se abrieron los sobres de la licitación efectuada por el Instituto Provincial de la Vivienda, para la construcción de 75 unidades habitacionales en el barrio La Ramada, de Rivadavia.

La única empresa que se presentó es Ingeniería Cuyo S. A., que ofreció sobre el presupuesto oficial calculado en pesos 11.114.670,40 una cotización con el 290% de aumento.

El plazo acordado por la licitación, según el I.P.V. es de 300 días corridos y las viviendas se harán por el Plan Alborada. Las casas constarán de tres dormitorios, techo de losa cerámica, pisos, carpintería y todos los servicios.

Sindicato de Municipales

RIVADAVIA. — Representantes del Sindicato de Obreros y Empleados Municipales de este departamento, se hicieron presentes recientemente en el Hogar de Ancianos de la Zona Este que funciona en esta ciudad y en la guardería infantil Nº 8 "Guillermina Barrera de Ferreyra" para hacer entrega de sendas estufas donadas por los afiliados. Los fondos de las donaciones, según se informó, provienen de un aporte voluntario que esos trabajadores han realizado con motivo de haber percibido la retroactividad correspondiente al encasillamiento administrativo practicado por las autoridades de la comuna local.

Escuela Nº 281

RIVADAVIA. — Ha quedado formado en la escuela Nº 281 "Bernardino Rivadavia" de esta ciudad, el Club de Niños Periodistas" que integran Federico Robino, como director; subdirector, Edgardo H. Laver; secretaria, Rosana Prisco; administrador, Alfredo Torraba; tesorero, Oscar Calcagno; protesorera, Viviana Mayne; redactores, Estela Tondini, Carmen Pérez y Luis Carlos Ferreyra; cronistas, Luis Horacio Fernández y Oscar Gustavo Llaver; corresponsales, Sonia Herrera, Ricardo Luis Abdala y Raúl Fernando García; dibujantes, Marcela Prisco, Alejandro Darío Lanzarini, Mauricio Bittar y Rubén Emilio Arce. Actúan como asesoras, las docentes Irma Geralges de Lanci, Eves Villarreal de Capone y Dora González de Ponce.

Santa Rosa

Ferias municipales

SANTA ROSA.— La Comuna abrirá desde hoy la feria franca para la venta de frutas, verduras y artículos de la canasta familiar. Según se informó la mercadería que será comercializada en dependencias de la Casa Municipal tiende a "paliar los efectos del alza del costo de vida y carencia de algunos alimentos".

Departamentales

Luján

Realizaciones en la escuela Saturnino Torres

LUJAN. — La comisión cooperadora de la escuela Nº 201 "Comandante Saturnino Torres" ha concretado algunas realizaciones que benefician a los alumnos que asisten a ese establecimeinto.

Los padres informaron que se ha habilitado el servicio de calefacción de gas para catorce aulas, salón de música, consultorio médico y demás ambientes. En todos los casos se han colocado calefactores con válvulas de seguridad. Ademas se han instalado tres cocinas que posibilitarán el suministro de la copa de leche a 900 alumnos.

Asimismo, el club de madres y la comisión protectora de la Escuela Nacional de Comercio, que ocupa también el mismo edificio, realizaron las gestiones para que se habilite el servicio de cloacas, lo que permitirá el mantenimiento de condiciones sanitarias adecuadas

En lo que concierne a los próximos trabajos a realizarse se prevé el arreglo del equipo transmisor de la escuela, incorporando parlante y micrófonos. Se ha destacado también la habilitación de un campo para deportes que se construirá, previa autorización estatal, en un terreno aledaño que pertenece a la repartición estatal.

La comisión cooperadora encara gestiones que propenden a la concreción de las reparaciones que por la Dirección Provincial de Construcciones se han aprobado.

Los padres de familia destacaron además que trabajan con la adhesión del director de la escuela, Napoleón Salvatella.

Ahorro y Seguro dio préstamos a la comuna

LUJAN. — La Caja Nacional de Ahorro y Seguro otorgó préstamos comunitarios a la municipalidad por $ 3.812.952 y 3.844.500.

En la firma de los respectivos contratos intervinieron el comisionado municipal, Heber Donato Moschetti y el gerente de la entidad crediticia, Alberto Laudadio. Esos montos serán destinados a la ampliación de los filtros municipales y la construcción del acueducto entre ese punto y la ciudad de Luján, respectivamente.

Guaymallén

Oficina para el control de los precios

GUAYMALLEN. — Informó la municipalidad que se habilitó en el ex salón del Honorable Concejo Deliberante local una sección de Control de Precios y Abastecimiento, que cuenta con ocho inspectores municipales y delegados gremiales de la Confederación General del Trabajo, Delegación Regional, designados por ésta. Para cualquier queja o denuncia se solicita ponerse en contacto con el teléfono 262362.

Godoy Cruz

Inauguraron centro de salud en barrio SOEVA

GODOY CRUZ. — Recientemente se acaba de inaugurar en el barrio SOEVA un Centro de Salud. En este centro asistencial, que lleva el número 134, se atenderá en el horario de 7 a 18 horas.

Donación de un terreno

La Comuna de Godoy Cruz ha dispuesto donar un terreno al Club Villa del Parque, para que allí construya su sede social y su campo de deportes. "La resolución del comisionado —señala la información municipal— fue recibida con singular beneplácito y aplausos por los presentes en un acto allí realizado".

El presidente de la asociación vecinal, Hernán Arancibia, agradeció la labor municipal en beneficio de esa populosa zona y por último, la señorita Rosaiba Acevedo, en nombre del Club Villa del Parque, tuvo palabras de reconocimiento al comisionado y comprometió a su institución, para que en los terrenos que recibirá en donación, se concrete el viejo y postergado anhelo de contar con la sede y el campo de deportes propio.

BADALONI Y CARUSO SOCIEDAD ANONIMA
SAN JUAN 227 - MENDOZA
CONVOCATORIA
Se convoca a los señores accionistas a la asamblea general ordinaria que se llevará a cabo el día 19 de julio de 1975 a las 10 horas, en el local de la sociedad, sito en calle Garibaldi 57, primer piso, escritorio 105, ciudad, Mendoza, para tratar el siguiente ORDEN DEL DIA:
1 — Consideración de los documentos prescriptos por el artículo 234 de la ley 19.550, por el décimo cuarto ejercicio que cerró el 31 de diciembre de 1974.
2 — Elección de los síndicos titulares y suplentes.
3 — Causas de la convocatoria fuera de término.
4 — Designación de dos accionistas para firmar el acta de asamblea.
EL DIRECTORIO.
2 7/C 713 6 7

¡BUSQUELA BIEN...!
"MARGOT LA EXTRAVIADA"
otra chispeante aventura de
Piturro 16
¡Siempre detrás de un churro!

Nº 16
YA APARECIO

Programa de Radios y TV

Ofrecemos a continuación los programas de acuerdo con el detalle que nos han suministrado las respectivas radios y teleemisoras.

con GARGANTINI

Canal 7 - Mendoza

- 10.45 Chart de ajuste con música selecta.
- 10.55 Santoral.
- 11.00 El show de Bugs Bunny.
- 11.30 Bonanza.
- 12.20 Actualidades.
- 12.30 Johnny Quest.
- 12.55 Ecos.
- 13.00 Noticiero 7, 1ª edición.
- 13.30 Antes de la historia.
- 13.35 Matinée. Hoy: Su tipo de mujer, c.Robert Mitchum, Jane Rusell.
- 15.00 Micros Laméla.
- 15.05 Siesta.
- 17.00 Ayer fue mentira.
- 17.30 Buenas tardes, mucho gusto.
- 19.00 El show de La Pantera Rosa.
- 19.25 Micros Lamela.
- 19.30 El pájaro loco.
- 20.00 El mundo de Chirolita.
- 20.30 Cachilo.
- 21.25 Ecos.
- 21.30 Noticiero 7, 2ª edición.
- 22.00 Toma.
- 23.00 La Super noche. Hoy: Los líos de papá, c.Jackie Gleason, Glynis Johns.
- 0.30 Palabras para recordar - Secret. Medios Comunic.

LRA 6 y LRA 34 Radio Nacional Mendoza

- 6.35 Efemérides argentinas.
- 6.40 Por los senderos de la Patria.
- 7.00 Informativo.
- 7.15 Por los senderos de la Patria.
- 7.30 INTA.
- 7.45 Orquestas típicas.
- 8.00 Informativo.
- 8.05 Notas y música para usted.
- 9.00 Cadena de la alimentación (LRA Bs. As.).
- 9.05 Variedades musicales.
- 9.30 Boletín cultural.
- 9.35 Variedades musicales.

en la mesa

- 10.00 Informativo.
- 10.05 La ciencia en Francia.
- 10.20 Estampa ciudadana.
- 10.30 Antártida argentina.
- 11.00 Informativo.
- 11.05 Radioteatro unitario: La otra dirección de Jan Stalen.
- 11.35 Pablo Sexto en el Año Santo.
- 11.40 Danzas y cantares nativos.
- 11.55 Informativo.
- 12.00 Concierto de mediodía.
- 13.00 Informativo LRA Bs. As.).
- 13.15 Pequeñas joyas de la música.
- 13.30 Boletín Gobierno de Mendoza.
- 13.35 Música para todos.
- 14.00 Informativo.
- 14.05 Folklore en Nacional.
- 15.00 Informativo.
- 15.05 Selección típica.
- 15.30 Artes y letras.
- 15.45 Jazz.
- 16.00 Informativo.
- 16.05 El libro leído para usted.
- 16.20 Concierto de la tarde.
- 17.00 Informativo.
- 17.15 Nuestras danzas.
- 17.30 Luz y verdad.
- 17.45 América, su música y su canto.
- 18.00 Informativo.
- 18.05 Tango y folklore.
- 18.30 Boletín cultural.
- 18.35 Ruta musical.
- 19.00 Informativo.
- 19.05 Efemérides musical.
- 19.30 Servicio Social Internacional.
- 19.35 Vieja y querida Italia.
- 20.00 Informativo.
- 20.05 Solistas y conjuntos argentinos.
- 20.30 Voces suecas.
- 21.00 Informativo (LRA Bs. As.).
- 21.15 Suites.
- 21.30 Oscar Casco y la poesía.
- 21.35 Nuevos registros.
- 22.00 Informativo.
- 22.05 Concierto nocturno.
- 23.00 Informativo.
- 23.05 Oración siglo veinte.
- 23.45 Informativo.
- 24.00 Los habitantes del sonido.
- 2.00 Cierre de trasmisión.

todos de acuerdo

San Luis

Se acentúa la división entre grupos sindicales

SAN LUIS. — El reciente paro de actividades que efectuaron gremios de esta capital en concordancia con el movimiento nacional el último viernes, como es de público conocimiento, ha reactualizado en el orden local la división existente entre grupos sindicales.

Por una parte los directivos de los gremios confederados de San Luis dieron a conocer en un comunicado que se hizo público en horas de la mañana de ayer "felicitando a los trabajadores por la disciplina con que acataron sus disposiciones de cese de actividades el viernes último en apoyo de la presidente de la Nación, señora María Estela Martínez de Perón".

Los grupos gremiales a los que va dirigida la congratulación, son los siguientes: F.O.E.C.Y.T., UTA, Sindicato Gráfico, SMATA, Luz y Fuerza, Sindicato Gastronómico, Obras Sanitarias de la Nación, Camioneros, Vialidad Nacional, Vendedores de Diarios y Revistas, AOMA, FATRE, Sindicato del Trabajo, ATE, Panaderos, La Fraternidad, Unión Obreras Harineras, Prensa, Sindicato Ceramista, Sindicato Empleados del Casino y F.O.N.I.V.A., a los que habría que agregar otras agrupaciones que no se mencionan, tales como Asociación Bancaria y la filial local de la Unión Personal Civil de la Nación.

Agregan los gremios confederados de San Luis en la publicación que glosamos que los mismos "hicieron cumplir las directivas de la CGT y las 62 nacionales, destacando la unidad y disciplina que prevalece en el movimiento obrero de San Luis".

Por su parte, la Unión Personal Civil de la Nación, con la firma de su secretario general y secretaria adjunta, de la seccional local, difundió también una declaración en la que censura un comunicado emitido el viernes 27 por la delegación San Luis de la CGT por el que se desautoriza el acatamiento de la demostración que realizaron los gremios que prácticamente paralizaron ese día las actividades administrativas, bancarias, comerciales y transportes en la ciudad de San Luis.

Expresa la seccional San Luis de la Unión Personal Civil de la Nación, entre otras consideraciones, que advierte que "los testimonios que demuestran que el equilibrio social en nuestro país, es una realidad, sea tergiversado y esgrimido en favor de ideologías ajenas a la decisión de la central obrera". Asimismo requiera la UPCN a la delegación de la CGT "ratifique o rectifique públicamente la veracidad de los conceptos emitidos". Agrega: "En caso de que se guarde silencio durante el término de 24 horas, se considerarán válidos y se exigirá, en consecuencia, la convocatoria de plenario para su tratamiento, además de las otras medidas que consideramos conveniente adoptar en salvaguarda de la delegación requiere del alcance de la organización".

Por nuestra parte, agregamos que la jornada de ayer se ha desarrollado dentro de un marco de absoluta normalidad, trabajándose en el ritmo habitual en todos los órdenes de la actividad ciudadana, tanto en el ámbito administrativo oficial como en el privado. Ello, no obstante, nos ha sido dable captar en todos los sectores consultados, un franco clima de desorientación y ansiedad.

Radicación de industrias

SAN LUIS. — Nuevas industrias serán instaladas en San Luis. Con estas instalaciones suman 37 las fábricas que han cumplimentado los requisitos para su radicación en la provincia, desde el año pasado.

Las nuevas empresas que presentaron sus carpetas ante el gobierno nacional para establecerse en San Luis, son Fibrallana S. C. C.; Pinqui S. A.; Industrias Quitex S. A.; Cierres Sabra S. A.; Primicia San Luis; Huarpes S. A. y Plastigoma, esta última destinada a la fabricación de toas de goma para la exportación, quien recibirá durante esta semana una máquina, cuyo valor se estima en alrededor de 1.500 millones de pesos viejos, para instalarla de inmediato provisoriamente en las plataformas de cemento que está haciendo construir en el local de avenida Quintana esquina Chacabuco.

Según informó el subsecretario de Turismo, Alfredo Morel, los capitales reunidos a radicar de estas 30 fábricas que se instalarán en San Luis, superarán los 400.000 millones de pesos moneda nacional y darán trabajo a no menos de 4.000 operarios.

Fue criticada la conducción de un partido

SAN LUIS. — Su solidaridad y adhesión con el desempeño en el cargo de concejal del M.P.P. de la señora Corina Natel de Bruno, hicieron pública el senador nacional, doctor Juan Gregorio Vivas y el diputado provincial, doctor Francisco V. Zupo. La concejal fue separada recientemente del bloque partidario por el Consejo de la Capital del Movimiento Popular Provincial "por las reiteradas manifestaciones y actitudes asumidas en su carácter de tal y como afiliada, que importan hechos de grave inconducta partidaria que no pueden ser soslayados".

Los legisladores mencionados, que pertenecen a la misma agrupación política, destacan en un comunicado de prensa, que la señora de Bruno "ha demostrado cabalmente su sensibilidad popular y su identidad absoluta, con los postulados y banderas levantadas por el MPP en el histórico 12 de octubre de 1971. Y su accionar ha llevado ánimo en forma indubitable a las clases más humildes, por tener una auténtica representante dispuesta a luchar denodadamente por solucionar los graves y postergados problemas que aquejan a esos sectores". Agrega la información que "esta tesitura ha sido único móvil determinante para pretender separarla arbitrariamente del bloque de nuestro movimiento". Agrega luego que "la conducción partidaria sensible o insensiblemente esta arrastrando a disensiones, conduciendo fatalmente al caos del movimiento. Que es prueba tangible de lo aseverado, la resolución inquisitoria, prohibiendo a sus afiliados emitir juicios políticos sin la anuencia de la conducción". En otro pasaje del comunicado puntualiza "que lejos está del ánimo de los directivos y especialmente de su presidente, doctor Guillermo Belgrano Rawson, suavizar asperezas para evitar deterioros, sino por el contrario, de generarlos, en el movimiento que no contribuyó a formar, pero que contribuye vertiginosamente a destruir".

Denuncia contra ex interventor de la seccional ATE

SAN LUIS. — La agrupación Azul y Blanca de la Asociación Trabajadores del Estado, Seccional San Luis, denunció públicamente que el ex interventor de la seccional, Patrocinio Merlo, se negó a hacer entrega del gremio y del local de la organización a Aldo Ortiz, designado por el consejo directivo central para su remplazo.

La mencionada agrupación, en un comunicado de prensa, señala que "esto dejó esclarecido una vez más la postura que en pro de la tendencia revolucionaria y de la Juventud Trabajadora Peronista, mantuviera en su gestión al señor Merlo.

"Además caba destacar, señala el comunicado, que por esa razón tuvo que ser expulsado de las 62 Organizaciones locales en el transcurso del año pasado".

Destaca más adelante que "al frente de todo el equipo se conformaba la estructura de Gilberto Sosa, dirigente detenido por marxista y puesto a disposición del Poder Ejecutivo Nacional en virtud de sus actuaciones subversivas, volvió a ejercer la violencia a fin de no realizar la entrega prevista por las legítimas autoridades". Finaliza diciendo que "por todo ello ratificamos una vez más nuestra decidida voluntad de seguir la lucha tal como la sabemos hacer los argentinos y los justicialstas dentro del marco del orden y de la ley, y en ese terreno venceremos ampliamente y lograremos erradicar de una vez por todas ese tipo de infiltración antinacional en nuestro querido gremio".

San Juan

El Gobierno, la CGT y la Universidad evocaron a Juan Domingo Perón

SAN JUAN. — En el marco de los cerros de Zonda se realizaron los principales actos de homenaje al ex presidente de la Nación, teniente general Juan Domingo Perón, al cumplirse el primer aniversario de su muerte. Las ceremonias fueron organizadas por el gobierno en el lugar donde se ha proyectado erigir una estatua de 30 metros de altura, en bronce. Ayer se colocó un monolito que constituye la piedra básica de la obra escultórica.

Estuvieron presentes el gobernador, profesor Eloy P. Camus, y la totalidad de los funcionarios, representantes de la Cámara de Representantes, de la Federación Económica, de la delegación regional de la CGT, Federación Económica, Frejuli e instituciones del medio local, además de una multitud.

Fue izada la bandera a media asta en la cima del cerro, luego de lo cual se tocó silencio y se colocaron ofrendas florales. Las autoridades firmaron un pergamino recordatorio que luego fue sellado en un cilindro metálico y colocado en la piedra básica.

Evocó al ex presidente el ministro de Gobierno, doctor Pablo A. Ramella, quien señaló su pensamiento político original a través "del rescate de la clase trabajadora para el país y la justicia social". Recordó que el "general Perón puso en su ideario el engrandecimiento de la patria y su conformación definitiva, que se concretó en el preámbulo de la Constitución de 1949: "La soberanía política, la independencia económica, la justicia social y la cultura nacional". "Sin cultura nacional —dijo el orador— que nos dé el ser como Nación, los otros pilares se derrumbarán ineludiblemente".

Posteriormente, el arzobispo de San Juan, monseñor Ildefonso María Sansierra, ofició una misa de campaña, que fue acompañada por el coro de la Universidad Nacional de San Juan.

Acto en la CGT

En la sede regional de la CGT se ofició una emotiva ceremonia que contó con gran adhesión de los trabajadores. Allí se habilitó un busto del teniente general Perón. El titular de las 62 Organizaciones peronistas y secretario del gremio municipal, Juan Carlos Vallejos, exaltó "la personalidad del líder de los trabajadores".

Al finalizar fue difundido el discurso pronunciado por Perón el 12 de junio de 1974. En horas de la noche, en el auditorio, auspiciado por la Universidad Nacional de San Juan, hubo un funeral cívico con participación de la orquesta sinfónica y el coro universitario.

No habrá por 15 días refrigerio en las escuelas

SAN JUAN. — Con motivo de reajustes presupuestarios, según se informó, fueron suspendidos los servicios de alimentación, comedor y refrigerio que se prestaba en las escuelas de jornada simple de jurisdicción nacional y provincial que se mantenían con fondos provinciales.

Igual medida se aplicará en las escuelas nocturnas, complementarias, centros de alfabetización y escuelas secundarias.

El servicio regular de alimentación proseguirá, en consecuencia, únicamente en los internados, Casa del Niño, de Valle Fértil; Joaquín V. González, de Jáchal; Luis Braille, de Capital; Paso de los Andes, Igelsia; Miguel Cané, Iglesia; Monseñor Videla Cuello y Juan Carlos Navarro. También recibirán el servicio las escuelas de jornada completa con albergue anexo números 15, 55, 81, 89, 96, 125, 144, 102, 172, 174, 160 y 162. La información advierte que la suspensión se verificará por 15 días, para reanudarse el servicio una vez ordenadas las partidas.

Régimen para el comedor y residencia universitaria

SAN JUAN. — La secretaría estudiantil de la Universidad anunció un nuevo régimen para el comedor y la residencia universitarios.

Se instituirá un sistema de becas y se anuncian las resoluciones respectivas. Se establece que la Universidad Nacional de San Juan otorgará 200 becas enteras de comedor y 20 becas enteras de residencia. La Secretaría de Bienestar Universitario está facultada para considerar la situación de los alumnos extranjeros no pudientes que necesiten estos beneficios y para acordarlos de inmediato, en forma provisoria, en los casos que así lo requieran.

Nuevos aranceles

Las autoridades universitarias informaron que el costo unitario de cada comida, computados exclusivamente los insumos, es de 15 pesos, se han establecido los siguientes aranceles de comedor: los alumnos con beca entera deberán abonar 160 pesos por el abono mensual completo, a razón de 2,70 pesos por comida; los alumnos con beca parcial tendrán que pagar 400 pesos por el abono mensual completo, a razón de 6,70 pesos por comida, y los alumnos sin beca deberán abonar 800 pesos por el abono mensual completo, a razón de 13.30 por comida.

En cuanto a la residencia estudiantil universitaria, los nuevos aranceles establecen que deberán erogar 90 pesos por mes. Los alumnos con beca entera; $ 150 por mes los de beca parcial y 300 pesos los alumnos sin beca.

Los nuevos aranceles regirán desde el 15 de julio.

Chapa Canaleta Galvanizada para Techos
2,15 x 0,67 - 2,45 x 0,67
2,75 x 0,67 - 3,05 x 0,67
3,65 x 0,67
SALTA 1935 - TELEF. 259252 - MENDOZA
2|7|F|72950|2|7

GRATIFICARE
Devolución o informes Perra Collie. Responde al nombre de Kali. Está criando cachorros, sufre ataques de eclamsia. Extraviada inmediaciones 6 de Setiembre y Carril Maza, Gral. Gutiérrez. Niño pequeño no haya consuelo. Por favor cualquier dato a: Paso de los Andes 1752 - Teléfono 217346 - Ciudad Mendoza.
2|7|F|72960|2|7

MOSAICOS ARENA - RIPIO
Créditos a 10 meses. Sola firma
Recibimos Bonos
SALTA 1542 - CIUDAD
2|7|C|965|2|7|D

Necesito Alquilar
casa bien ubicada de 3 dormitorios, 2 baños, patio, cochera o garage y demás dependencias. Para ejecutivo de importante empresa. Ofrecemos garantía a satisfacción. Llamar T. 257726-251537
2|7|F|72941|3|7

Guano de Cabra
EXCELENTE
ENTREGO CON GARANTIA
Cervantes 1201 - Godoy Cruz
Teléfono 226149
2|7|F|72901|6|7|A

MUNDO AUTOMOTOR
Morabito, Simonetto y Hernández
GODOY CRUZ 2862 — VILLA NUEVA

R-6	1971-73
4-S	1973
FIAT 128	1972
FIAT 128 L-1300	1974
FIAT 125	1972-73
MULTICARGA 125	1973-74-75
FAMILIAR 128	1975
IAVA	1975
FIAT 600	1971-72
GTX	1971

2|7|F|72913|2|

CUBIERTAS
VENDO
TRACTOR 24 - 5 - 32
PATRICIOS 61 - LUJAN
2|7|F|72953|3|7

Importante Empresa
incorpora personal para relaciones públicas y venta. Jóvenes ambos sexos, buena presencia, cultos, mayores de edad. Presentarse miércoles de 8 a 12 y 16 a 20 hs. San Martín 811 - 1º Piso. Ciudad - Mendoza
2|7|C|972|2|7

VIGUETAS "PALMAR"
VENDO A RETIRAR
TELEFONO 261005
2|7|C|976|3|7

TAQUI-DACTILOGRAFA/O
SE REQUIERE:
* Nacionalidad argentina/o o ciudadana/o naturalizada/o.
* Experiencia a nivel secretaria/o.
* Estudios mínimos: Perito mercantil o equivalente.
* Edad básica: 25 años.

Presentarse con certificados de estudios y de trabajos anteriores juntamente con curriculum en Rivadavia 80 (Planta Baja). Ciudad, de 18 a 20 horas exclusivamente. ABSOLUTA RESERVA.
2|7|T|04730|3|7

ALQUILO DEPARTAMENTOS
Con muebles, 2 dormitorios, living comedor, baño, cocina, teléfono, terraza, piscina en 7º piso. 30 días en adelante.
RIOJA 510 — MENDOZA
2|7|F|[illegible]|7|7

75.000 PULGADAS DE ALAMO
Estacionadas 2 años y medio. Tratar: COLON 432.
2|[illegible]|7

MOTOR DIESEL
Hércules, de 65 H.P. 4 cilindros (similar al Perkins). Vendo contado. Tratar de 7 a 15. Colón 719 - GODOY CRUZ.
2|[illegible]|7

VENDO
FIAT 125 - 0 Km.
Unicamente contado
SALTA 1546 — CIUDAD
Horario de 8 a 12.30 y 16 a 20
2|7|C|956|2|7

VENDO
CITROEN 0 Km.
1975 - Furgón
TELEFONO 246206
2|[illegible]|016|2|7

PICK-UP DIESEL
DODGE D-100 - MODELO 72 - A TODA PRUEBA
VENDO CONTADO - San Martín Sur 1104 - Godoy Cruz
2|7|F|72962|2|7

RENAULT R. 12 - 1975 - 0 Km.
VENDO - RECIBO PEUGEOT 71 AL 73
SAN MARTIN SUD 1104 - GODOY CRUZ
2|7|F|72961|2|7

ORO
LA MEJOR COTIZACION
COMPRO AL MEJOR PRECIO
RESCATO POLIZAS - PLATA
NECOCHEA 62 — LOCAL 11
30|6|C|612|6|7

VENDO
DODGE 1500 S.P.L. 1974
Impecable - Unicamente contado. - Montecaseros 1405 - Horario Comercio. 30|5|C|422|3|7

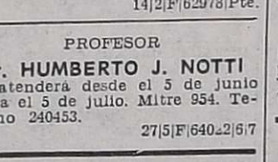

CIERRE su PROPIEDAD con Hormigón Vibrado VAL-TER
Ahorre dinero, tiempo y molestias: lo entregamos totalmente instalado. También demoliciones y veredas.
Castellanos 1019 - Dorrego -T. 243992
27|6|F|72006|2|7|A

EN CALLE RONDEAU
Vendo casa, P. B.: 2 dormitorios, living comedor, baño, cocina, garaje, patio. P. A.: Dpto. servicio c/baño y terraza.
RIOJA 510 — MENDOZA.

FIAT 128
37.000 Kms.
RECIBO FIAT 600
Rodríguez 1194 - Mendoza
2|7|C|027|2|7

GASOLERO DE SOTO 1962
Motor Perkins 1972, gomas nuevas 900 x 20, carrocería alta. Vendo urgente. Perito Moreno 1600. Teléfono 226345 - GODOY CRUZ.
2|7|F|53649|3|7

OFICIALES CLOAQUISTAS
Para trabajos en destilería de Y.P.F. Presentarse en Cervantes 2011, San José (continuación P. Molina), Gllén., Teléfono 262347.
2|7|F|53647|2|7

Bomba Inyectora
Para motor Indenor o Borgward, compro - San Martín Sur 1104 - GODOY CRUZ.
TELEFONO 222205.
2|7|F|72965|2|7

Cía. PETROLERA
NECESITA
— Oficial mecánico especializado en G.M. y CUMINS.
— Antecedentes y datos personales a C.A. Pte. Rte. Diario LOS ANDES.
2|7|F|72927|3|7

HIERRO
DE CONSTRUCCION
4,2 - 6 - 8 - 10 - 12 y 8 LISO
JUAN JUFRE 2501 esquina TUCUMAN
CIUDAD — TELEFONO 259471
2|7|C|033|8|7

Busco Alquilar Casa Antigua
Para oficinas industria. Sector San Martín - B. Sur Mer y Colón - Godoy Cruz - Teléf. 240188
2|7|C|021|2|7

HORMIGONERA 500 LITROS
EN PERFECTO ESTADO,, COMPRO
AVDA. COLON 251 - MENDOZA
2|7|F|[illegible]|3|7

TORINO T.S.
Cupé - Mod. 71
Estado general impecable.
Rodríguez 1194 - Mendoza.
2|[illegible]|7

CHAPA VENDO
1|8 1,50 x 6 - 1|4 1,20 x 6
Salta 1935 - Tel. 259252
Mendoza
2|7|F|72954|2|7

GUIA PROFESIONAL

MEDICOS

DOCTOR
FELIPE L. CORATOLO
MEDICO CIRUJANO
Clínica quirúrgica. Ginecología. - NUEVO DOMICILIO - Pueyrredón 691 - Tel 249251. - MENDOZA
29|6|C|348|13|7

Dr. OSCAR NEME
Clínica Médica y
PSORIASIS
Nuevo tratamiento clínico integral. Mendoza. Avda. España 1224, 6º Piso "A". Turnos al Tel. 224021. - Tunuyán: República del Líbano 71. Tel. 116. Atiende en Mendoza: Viernes solamente.
2|6|F|Pte.|A.

Dr. I. SCHERBOSKY
Clínica - Especialista en enfermedades bronco pulmonares. Asma. Pedir turno. José F. Moreno 2760. Tel. 257402 y 258616.
14|11|F|74067|Pte.

Dr. KALIMAN
CLINICA GENERAL
Medicina Psicotomática - Consultas de 15 a 19 hs. Se atiende mutuales. Sgto. Cabral 706. Ciudad. Teléfono 290500.
15|4|F|50803|Pte.

Dr. HECTOR A. PERINETTI
No atenderá su consultorio del 6-VI-75 al 7-VII-75, por viaje de estudios a U. S. A.
6|5|C|908|5|7

Dr. OSCAR E. CAMINOS
Clínica y Cirugía - Obesidad - Várices - Vejez - Enf. Venéreas - Impotencia - Mutuales. Sarmiento 777, T. 258130. 11 a 13 - 17 a 21.
9|1|F|Pte.

Dr. RODOLFO S. ESCOBAR
CLINICO - CIRUJANO
Ap. Digestivo. Várices y Hemorroides. Paso de los Andes 520, Godoy Cruz. Solicitar turno T. E. 225826.
1|10|F|Pte.|A

UNIMEV
Dr. JORGE ROBLES
Por viaje de estudios no atenderá hasta nuevo aviso.
11/6/F/67801/Pte./A

VIAS URINARIAS

Dr. JORGE L. FAVIER
Especializado en Argentina. Riñón, Vejiga, Próstata. Trastornos sexuales. - Rioja 934.
30|6|F|72360|Pte.|A.

Dr. IGNACIO J. ROMERO
CIRUGIA VIAS URINARIAS
Cirugía general. Diariamente desde 17 horas. Pedir turno. República de Siria 325. Teléfono 292220.
F|Pte.

Dr. MANUEL BIANCHI
Riñón, vejiga, próstata y genitales. Esterilidad masculina. Turnos desde las 16 horas. Tel. 256234. - Agustín Alvarez 250.
4|6|F|66024|Pte.

APARATO DIGESTIVO

Dr. OMAR MUSRI
Atiende Mendoza: Sanatorio Policlínico Guaymallén. Tel 218052. San Martín: Sanatorio Argentino. Rivadavia: Sanatorio Carrasco y Bertona.
6|2|F|62272|Pte.

Dr. NESTOR MATUSCHKA
Clínico. Aparato digestivo, hígado, estómago, intestino, hemorroides. Diariamente desde las 17. Turnos a los teléfonos 291752 y 248241. - Colón 185 - 4º Piso.
9|12|F|75176|Pte.

Dr. LUIS J. VILA
Hígado - Vías biliares - Páncreas. Colón 185, 3er. Piso. Lunes, miércoles y viernes de 17.30 a 20.30 hs. Pedir turno al tel. 214974.
9|6|F|Pte.|A

Dr. LUIS CHRABALOWSKI
Cirugía. Aparato digestivo, Hígado, Vías biliares. Turnos: Jorge A Calle 326. Tel. 214441. Ciudad.
6|5|F|Pte.-A.

Dr. LOPEZ DAVILA
APARATO DIGESTIVO
Estómago. Intestino. Hígado. Lunes, miércoles y viernes de 16.30 a 19 hs. Tel. 243074. 25 de Mayo 601.
19|6|F|72557|Pte.|A

UROLOGIA

Dr. PEDRO MOTILLA
Riñón, vejiga, próstata, genitales. Esterilidad masculina. Mutualidades. Diariamente desde las 17. Primitivo de la Reta 558. Tel. 245177.
11|12|F|Pte.

Dr. ALBERTO PABLO CORICA
ESPECIALIZADO EN EE.UU.
Enfermedades vías urinarias. Adultos y niños. Colón 532 - Turnos Teléfonos 240835 y 252553.
29|1|F|29090|Pte.

Dr. RICARDO CARRETERO
Riñón, próstata, vejiga, genitales, incontinencia. Diariamente 17 hs. San Martín 2021, Godoy Cruz. Tel. 223625.
12|7|F|56552|Pte.

NUEVO CONSULTORIO
Dr. ALBERTO DAVID BEKERMAN
Especializado en EE. UU. Cirugía. V. urinarias. Adultos y niños. 9 de Julio 1111. M. y jueves. San Martín (Sur) 69. G. Cruz. L., M. y viernes. Turnos. Tel. 220078.
27|6|C|25|26|7

HOMEOPATIA

Dr. LAZARO WASSERMAN
Dr. DANIEL J. LISSIN
Atiende reemplazo de su ex colega días 3, 4 y 5 de Julio. Turnos: Roque Sáenz Peña 315. Tel. 250898.
25|6|F|71557|5|7

Dr. ENZO R. CASTINO
Atiende día 24 del corriente. San Lorenzo 422. Turnos tel. 221826.
2|7|C|884|885|4|7

OBESIDAD

Dr. ALBERTO SEVILLA
Médico director Institutos de Obesidad. Asma y Alergia de Mendoza, Córdoba, Buenos Aires
Obesidad y celulitis deformante. Várices y hemorroides. Trat. sin dolor. Departamentos especializados: Cardiología, Radiología, Cirugía plástica. Injerto de cabello. (Dres. Edgardo Escobar - Prof. Tomás Hughes). Avda. Colón 232. Tel. 241440 - 290006.
27|7|F|58110|Pte.

Dr. MARIO R. LEVIN
OBESIDAD
San Martín 1464, G. Cruz. Teléfono 246897 - Mutuales.
23|4|F|55047|Pte.

CENTRO MEDICO DE MODELACION CORPORAL
POST PARTO Y OBESIDAD
Director Dr. Mario R. Levin. San Martín 1464, Godoy Cruz. Teléfono 246897. Mutuales.
17|6|F|70295|Pte.

NUTRICION

DOCTOR
RICARDO W. ESTRELLA
Clínica médica. Nutrición, Hormonas. 10 a 13 y 17.30 a 21.30 hs. Mutuales. Unicamente con turnos. - Necochea 292, Tel. 216006 - 242897. - 218766.
1|2|F|4012|Pte.

Dr. MINUCHIN
Obesidad, Diabetes, Delgadez, Gota, Arteriesclerosis. Aparato digestivo. Turnos. Roca 20, Las Heras. Tel. 254402. Amigorena 80, Ciudad Tel. 244777.
3|12|F|Pte.

VARICES

Dr. SPINETTA REGUERO
No atenderá su consultorio por viaje de estudios en Europa hasta el 15 de julio.
4|5|F|15|7

Dres. ALBERTO SEVILLA EDGARDO ESCOBAR
Tratamientos várices y hemorroides sin operación ni abandono de trabajo. Avda. Colón 232. Teléfonos 241440-290006.
27|7|F|58111|Pte.

PSIQUIATRAS

Dr. RAUL ANTUN
Especializado en Europa. Lunes, Miércoles y Viernes. Entre Ríos 226. Turno de 14 a 19. Tel. 257256.
8|3|F|Pte.

Dra. REINA Y. de KOTLIK
PSIQUIATRIA PSICOLOGIA
Patricias Mendocinas 1914. Teléfono 216699. Mendoza.
25|5|F|63428|Pte.

Dr. OMAR LAZARTE
Neurosis. Psicoterapia. - Turnos Tel. 248479. Clark 555.
26|6|C|677|2|7

GERIATRIA

Dr. ALEJANDRO CUSNIER
Geriatría. (Envejecimiento - Vejez). Arterioesclerosis. Revitalización. San Luis 318, Mendoza. Tel. 256318.
11|6|C|229|11|7

ESPECIALISTAS EN SEÑORAS

JOSE N. MALAH
Señoras. Esterilidad. Partos. 17.30 a 21.30. Necochea 292, Ciudad. Tel. 216006. Mutuales con turnos: Teléfono 218766.
30|4|F|56675|Pte.

DOCTORA
MARTA GONZALEZ IÑESTA
Enfermedades mujer y la niña. Embarazos. Partos. Turnos. Catamarca 83, Dpto. 36, 3º P. Teléfono 291982. Part. 226294.
6|5|F|58415|Pte.

Dr. GREGORIO ENRIQUE DE LA ROSA
Señoras. Partos. Cirugía. De 16 a 20 hs. diariamente. Mutualidades. H. Yrigoyen 242, G. Cruz, Mendoza. Tel. 291393.
4|10|F|52340|Pte.|A

ESPECIALISTAS EN NIÑOS

Dr. JUAN S. ROMERO
Especialista en niños. Clínica. Cirugía. Jefe Servicio Niños Hosp. Español. De 15,30 a 19 horas. San Martín 986, Godoy Cruz. T. 220893
14|2|F|62978|Pte.

PROFESOR
Dr. HUMBERTO J. NOTTI
No atenderá desde el 5 de junio hasta el 5 de julio. Mitre 954. Teléfono 240453.
27|5|F|64022|6|7

CIRUGIA INFANTIL

Mutuales
CIRUGIA INFANTIL
CARLOS A. RUEDA
CARLOS GONZALEZ ZAGUIRRE
HUMBERTO NOTTI (h)
Atención diurna y nocturna
Alem 170 — Teléfono 249075
27|3|F|Pte.

GARGANTA, NARIZ Y OIDO

Dr. LUIS E. MONETTI
10 - 12 - 18 - 21 horas. 9 de Julio 1050. Tel. 249323 Particular teléfono 246661.
31|12|F|Pte

Dr. FERNANDO L. ASSINI
GARGANTA - NARIZ - OIDOS
Atiende mutuales. Serú 11. Teléf. 247766.
27|6|C|944|26|7

ANDRES FELIPE MAURICIO GUSTAVO LUIS MAURICIO
GARGANTA - NARIZ - OIDOS
Solicitar Turnos
Granaderos 778 - Teléfono 245267
6|1|F|Pte|A

JOSE M. CORRALES
Especialista en garganta, naríz y oídos. Especializado Europa. Solicitar turno horas de la tarde. Perú 1251. Tel. 257715.
13|1|F|26341|Pte.|A

Dante D'Angela Patrucco
Ricardo Báez
Garganta, nariz, oídos y alergia. Turnos al Tel. 215326. Catamarca Nº 120.
7|5|F|58694|Pte.|A

ASMA Y ALERGIA

Dr. LUIS BROITMAN
ASMA - ALERGIA
Patricias Mendocinas 634. Planta baja. Local 9. Tel. 249907. Se atienden mutuales.
4|6|F|65875|Pte.

ASMA Y PULMON

Dr. SALVADOR SHOCRON
Especializado en EE. UU. Pulmón Vías respiratorias. Rayos X. Jefe Servicio Hosp. Lencinas. Turnos tel. 244777. Amigorena 80, 4º Piso Dpto. C.
1.9 F Pte S

ESPECIALISTAS DE LA PIEL

ALBERTO TORRES CORTIJO
Ex médico becario Univ. Madrid Emilio Civit 43, 1er. Piso. Turnos de tarde al Tel. 255760.
21|1|1|Pte.

Dr. RAUL FASCETO
ENFERMEDADES DE LA PIEL
Depilación
Av. España 866 - Teléfono 44133
3|2|F|95154|Pte

Dra. ROSA M. CIANCIO DE RODRIGUEZ SAA
Ex becaria en Psoriasis, Electrodepilación San Martín: Mármol 873 Tel. 21688 Mendoza: E. Civit 572 Turnos: 256378
1|12|F|Pte

CIRUGIA ESTETICA

Dr. HUGO SALOMON
Unicamente Cirugía estética funcional de nariz. Clínica Godoy Cruz. Godoy Cruz 333. Teléfonos 215951 y 215952. Mutuales
10|1|F|Pte.|D

Dr. J. SANANES
Jefe de Servicio Sala 1 Hospital Emilio Civit. Cirugía de nariz, mamas, adip[illegible] Quemados. Pedir turno: P. B. Palacios 1260 (Ituzaingó). T. 257319 - 251291
7|3|F|Pte.|D

Dr. ENRIQUE VELASCO
Cirugía estética reparadora. Lunes, miércoles y viernes de 17 a 20 horas. Rioja 1153. Tel 244806.
1|12|F|58682|Pte

HUESOS

Dr. EDUARDO P. TOSI ORQUIN
Dr. ANTONIO C. GOMEZ NAVARRO (h.)
Traumatología y ortopedia Enfermedades y cirugía de los huesos Lunes a viernes 17 a 20.30 hs. Necochea 509. Solicitar turno 259499 242723. 259228.
21|1|F|27785|Pte

REUMATISMO

Dr. MANUEL MENA
Reumatólogo - Enfermedades de columna vertebral, brazos doloridos, ciática. Atiende de 15 a 20 hs. Buenos Aires 226. Lunes a sábados.
20|8|F|Pte.|S

Dr. JULIO F. SANCHEZ
Doctor en medicina. (Esp. en Europa), Reumatología, ortopedia y traumatología. Rivadavia 141. Tel 291994.
23|2|F|Pte

Dr. RICARDO BARCENILLA
Rivadavia 578 - Planta Baja - Dpto. 5 - Ciudad - Turnos: 17 a 20,30 hs. - Teléfonos 292020 - 221910
27|2|[illegible]|Pte

Dr. PEDRO LUIS ZANNONI
Reumatismo. Clínica médica. Aparato circulatorio, respiratorio, digestivo. San Martín 1730. Godoy Cruz. Turnos. Teléfono 290841.
F|Pte.|A

Dr. GONZALEZ PEREA
REUMATOLOGO
Lemos 30 - G. Cruz - Tels.: 22362[illegible] 22 962 Pedir turno
F|Pte

ACUPUNTURA

Dr. ALVAREZ NOQUE
CONSULTORIO MEDICO DE "ACUPUNTURA"
Consultas: Lunes, miércoles y viernes de 8 a 12.30 horas y martes y jueves de 16 a 21 horas. - 9 de Julio 951, 1º Piso. Dpto. 5 Ciudad. Teléfonos: 241803 - 241443.
1|11|F|83897|Pte

INSTITUTO MENDOCINO DE ACUPUNTURA FISIOTERAPIA Y ENFERMEDADES DE LA VEJEZ
Dr. HECTOR MATURANA
Espejo 65. Entrepiso Local 6. Tel 258218.
31|7|F|57445|Pte.|S

OCULISTAS

Dr. ZALDIVAR
Dra. MISTELI
Nueva dirección: Av. Emilio Civit 685. Ciudad. Tels. 257000 - 257100
14|1|F|Pte

Dr. CELSO GUARNIERI
Nuevo domicilio en ciudad, Mitre 1565. Turnos: Tel. 215324.
3|6|C|973|4|7

Dr. ALVAREZ NOQUE
SOLICITAR TURNO
Enfermedades y cirugía de ojos Mitre 896 - Tels.: 241443 - 241605
4|7|F

Dr. PENA
Médico oculista. Cirugía ocular. Consulte de 12 a 13 y de 16 a 19 horas. Sábados de 12 a 13 horas. San Martín 814 - Teléfono 292377
3|10|F|67867|Pte

Dra. MORENO DE MULET
OFTALMOLOGIA NIÑOS Y ADULTOS
9 de Julio 2140. Pedir turno de tarde al Tel. 253032.
5|4|Pte

CLINICA DE OJOS
Atendido por
16 Médicos Oftalmólogos y 6 Auxiliares Técnicas Universitarias
Consultorio externo de 8 a 21 hs. Guardias permanente. Cirugía e internación. Atención de particulares y Mutualidades. Av. España 888 - Teléf. 248856.
18|3|F|42513|Pte

Dr. HUGO O. ARRIGONI
Atiende diariamente. Agustín Alvarez 415. Tel. 214272. Mutuales.
1|6|C|50|2|7

Dr. AGUINAGA
Hasta nuevo aviso atiende en Clínica de Ojos, de 9 a 11 horas.
25|6|F|71582|Pte.

Dr. LANGE
Enfermedades y cirugía de los ojos. Recetas de anteojos. De 16.30 a 19.30 hs. San Martín 1052, 1º Piso. Dpto. 9 (ascensor). Tel. 293422. Mendoza.
Pte.|A

RADIOLOGIA

Dres. RICARDO HORENSTEIN MARTHA G. de HORENSTEIN
Radiografía - Radioterapia Colón 183, 8º piso. Tel. 242747. Particular: 245906.
7|3|F|39537|Pte

NEUROLOGIA Y HEMATOLOGIA

MARTA A. GIRARDELLI
Electroencefalografía - Neurología. Pedir turno. 9 de Julio 1160 - 7º Piso - Dpto. 6 - Tel. 242015.
2|8|F|Pte.|A

ODONTOLOGIA

VICTOR M. PICCIONE
Doctor en odontología. Cirugía de boca y huesos de la cara. Martes y jueves San[illegible] Cuyo. Tel. 243000. Part. 255547.
1|2|F|Pte

Dra. DUCI DE CAPURRO
NIÑOS - ADULTOS
Lunes, Miércoles y Viernes Rivadavia 76 - Pta. Baja, Dto. "F." Tel. 252134 - 291141.
1|6|F|65070|Pte.

BIOQUIMICOS

Dr. HORENSTEIN
Dra. HORENSTEIN
ANALISIS CLINICOS
Atendemos a particulares y afiliados de todas las mutualidades de Mendoza. San Juan 869. Teléfono 248519.
2|1|F|Pte

LABORATORIO BIOQUIMICO DE CUYO
Dra. SILVIA MALDONADO
Atención Mutuales y Particulares
Urgencias Radio Llamada T. 24[illegible]30
Av. España 1221 - Dpto. 19 - Ciudad.
29|6|F|72201|Pte.

PARTERAS

IRMA YAKEL DE LEGUIZAMON
PARTERA
Av. San Martín 1269 - 3er. Piso Dpto. A. - Tel. 257536 - Mendoza.
F|Pte.

(Más avisos en la Pág. siguiente)

COMPRO MUEBLES

Art. del hogar y varios. Permuto por nuevos.
Para Remate Próx. Sábado a las 15.30 Hs.
Av. Colón 669. "BENTURINO". T. 244335 - 248730
30|6|F|72389|4|7

TERRENO COMPRO

para Instalar Depósito
Preferible 4ta. Sección
Superficie mínima 1.500 m2. Puede interesar salida a 2 calles. Dirigirse con ubicación y condiciones a Diario LOS ANDES - R. (33). Poste Restante.
2|7|C|832|2|7

BARBECHOS

Vende Vivero "FLOR DE CUYO". Unicamente variedades finas de primera calidad.
CONSULTE A SU DUEÑO
PEDERNERA 214 — SAN JOSE — TELEFONO 259123
2|7|C|867|2|7

ORO

HASTA $ 180 Y 250
ESPEJO 271.
2do. PISO - Of. 1.
2|7|F|7288...

ORO

PLATA - PLATINO
BRILLANTES
Compro al mejor precio de plaza. Absoluta reserva. Voy a domicilio. Sarmiento 50, Local 5, Tel. 244960
30|6|C|284-631|10|7

VENDEMOS
Llenadora Damajuanas al Vacío - Nueva
Semiautomática. Rendimiento 400 damajuanas hora. - Tratar: GODOY CRUZ 3073 — VILLA NUEVA — GUAYMALLEN
1|7|C|263|3|7

ORO

PAGO MEJOR PRECIO
PATRICIAS MENDOCINAS 1519
A 20 metros calle Las Heras
26|6|C|684|12|7

VENDO FARMACIA

ZONA RURAL - Tel. 224808
2|7|C|993|6|7

QUEMADORES AUTOMATICOS

Enar s.r.l.
Julián Barraquero 66. Tel. 291635. Mendoza

VENDO DODGE 1500

ROJO ESPAÑOL - IMPECABLE
CONTADO UNICAMENTE
DOCTOR MORENO 1108
LAS HERAS
2|7|C|858|2|7

MOTOR DIESEL 0 Km.

BEDFORD 97 H. P.
para camioneta Ford o Chevrolet
DOCTOR MORENO 1108
LAS HERAS
2|7|C|739|2|7

LAMINADOS PLASTICOS 'NIKO'

VENDO: 3,05 x 122 $ 600 - 140 x 80 $ 200
SAN MARTIN 2943 - LAS HERAS.
26|6|C|846|1|7

HELADERA COMERCIAL MOSTRADOR

3 Puertas - 4 Meses Uso - Garantida
VENDO URGENTE — COLON 248
2|7|C|860|2|7

Huevos de Color

— FRESCOS —
Vendo por Mayor y Menor
Reparto a Domicilio Zona Este
Tel. 42478. RIVADAVIA. Mza.
23|6|F|70929|9|7

CHILENOS

VENDEMOS HOTEL - RESTAURANT
PIZZERIA DE PRIMERA CATEGORIA
POSTE RESTANTE A: LOS ANDES C. T. A. (15)
30|6|C|587|1|7

ALAMBRE

16/14 MEDIANA RESISTENCIA
50 ROLLOS VENDO
JULIO L. AGUIRRE 375
Continuación Necochea - CIUDAD
2|7|C|850|3|7

VENDO

FIAT 128 FAMILIAR - MOD. 73 Y
FIAT 600 - MOD. 69 - IMPECABLES
Patentes de Mendoza - Ver y tratar:
SAN MARTIN 1333 — CIUDAD DE TUNUYAN
2|7|F|72825|3|7

ORO

Y ALHAJAS EN DESUSO
COMPRAMOS
Pagamos el mejor precio
JOYERIA DENISE
Galería Tonsa - Local A - 11
2|7|F|72892|30|7 A

TELAS PARA CAMISAS DE VERANO

en la Mejor Calidad Vendo
3.000 mts. $ 80 mt.
RIOJA 1310
2|7|C|93...

EMPLEADO ADMINISTRATIVO

Con conocimientos de leyes laborales, liquidación de jornales, etc., para oficina de personal. Por carta exclusivamente a NIETO y Cía. - Bandera de los Andes 1450. San José, detallando conocimientos, experiencia y pretensiones.
2|7|C|924|3|7

Equipo Aire Acondicionado - Central

CARRIER - IMPORTADO - 15.000 FRIGORIAS
VENDO — ESPEJO 231 - TELEF. 259554
2|7|F|72899|2|7

VENDO

FIAT 600 MOD. 1970
PERFECTO ESTADO
LOOPING
Félix Suárez 642 - V. Nueva
2|7|F|72944|3|7

R-6 73

VENDO
Recibo Borgward Isabella
GRAL. PAZ 323
2|7|C|934|2|7

COMPRO

ROTAVATOR Y RASTRA
chipiquera usada en buen estado.
TELEFONO 247936
2|7|C|974|2|7

MOTOR ELECTRICO

40 H. P.
NUEVO - PRECINTADO
Mantengo Precio
TELEF. 222840
2|7|C|908|909|2|7

En General Alvear

VENDO
Tanque para camión 6.000 litros. DIRIGIRSE: D. C. Pellegrini 430 T.E. 2749 Gral. Alvear - Mza.
30|6|F|72115|2|7

CASA EN CHACRAS DE CORIA

Compro o permuto por departamento o casa, ubicados en el centro de Mendoza.
Tratar: TELEFONO 256140
2|7|C|892|2|7

Tractor

Vendo con garantía - Poleas para bombeo - Levante.
TELEFONO 222840
2|7|C|908|909|2|7|D

PICK UP CHEVROLET 1974

23.000 Km. Mejor que nueva. Radio, calefacción. Cint. seguridad. – Ver y tratar: SAN MARTIN y SARMIENTO, ex café "Bahía", de 9 a 12 y 15 a 19 horas.
2|7|C|967|2|7

GUANO DE GALLINA

VENDO – Ceretti 275. Godoy Cruz. Teléfono 223897.
2|7|T|04713|2|7

ORO

Alhajas - Monedas
GOLD ESPEJO 102
2|7|F|7288...

GUIA PROFESIONAL

PARTERAS

ESTHER C. DE SANANES
Partera nacional. Diariamente de 10 a 20 hs. Solicitar turno. Pedro B. Palacios 1260 (Ituzaingó) entre Catamarca y Lavalle. Tels.: 257312 y 251291 7|3|F|Pte I

LIDIA M. DE CUARTAS
PARTERA NACIONAL
25 de Mayo 770 Cdad. Tel 247223 19|6|F|83061|Pte

CELINA E. M. DE ARNEDO
PARTERA NACIONAL
Catamarca 585, Ciudad. Tel. 242388. Pedir turno. 29|1|F|99490|Pte

J. DELIA SANCHEZ GOMEZ
OBSTETRICA NACIONAL
Atiende de 15 a 17 horas, menos sábados. Rivadavia 634. Tel. 241019 6|12|... Pte

PEDICUROS

DIEGO MATEO
PEDICUROS
Gral. Tonsa, local 112, Tel. 248861. Por San Juan. Atenciones a domicilio. 1|6|C|572-573|2|7|D

CASA SCHOLL
Pedicuros, Calzados, Plantillas, Medias y Vendas para Várices. Todo para el confort del pie. Pedir turno. Montevideo 27 Mendoza. Tel 246200. 17|5|F|Pte S

PSICOLOGIA

Lic. NELLY CECILIA LAMADRID
Reeducación sicomotriz - trastornos de conducta. Orientación vocacional. Mutuales. Solicitar turno al Tel. 223051. Hualpa 201. G. Cruz. 1|10|F|67647|Pte.

Avisos Clasificados

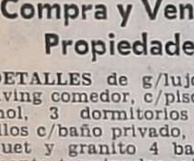

Compra y Venta de Propiedades

DETALLES de g/lujo, amplio living comedor, c/pisos d/mármol, 3 dormitorios uno d/ellos c/baño privado, pisos parquet y granito 4 baños finamente terminados, cómoda cocina comedor.

CONSTRUIDA para exigentes, placares d/pared a pared, dependencias de servicio c/baño privado, cochera, patio, terraza, lavandería cubierta.

CARPINTERIA metálica, puertas enchapadas. Una de las casas tendría comodidades, p/consultorio, escritorio, etc. Dos propiedades dignas de visitarse. Hágalo sin compromiso. Buen plan de pago. Contado y facilidades, recibo permutas p/saldo d/precio.

EN LO MEJOR de Godoy Cruz (General Paz 55) entre Colón y Perito Moreno, altura. Colón y Perito Moreno, altura Colón al 1.000.

HOY atenderé en obra: de 10 a 12.30 y de 15.30 a a 18.30 hs.

CONSTRUYE y financia "Madi" viviendas.

PROMUEVE Y VENDE
"Weizman Inmobiliaria"
Espejo 167 - Tels. 2502777 y 225955
2/7/C/915/2/7

A PROPIETARIOS: Que deseen vender su propiedad, "Provivienda" les asegura venta rápida y ventajosa. Solicite tasador sin compromiso. Perú 1214. Teléfs.: 218277 - 235813 - 258054. 4|6|C|278|4|7

A PROPIETARIO compramos casa, departamento o lote. Godoy & Pelaia. Máxima seriedad. Inmobiliaria Gutiérrez 5?5. Teléfonos: 258543 y 251597. 6|6|F|66551|4|7

A. MOLL Inmobiliaria: Compra casas, departamentos, lotes, fincas, etc. para atender numerosos pedidos de n/gran clientela. Operaciones inmediatas y garantidas. Solicite tasador. - Gutiérrez 567. Mza. Teléf. 214266 - 214266. 2|7|F|72857|20|7

A 10 KMS. del centro, vendo 5½ hects. de tierra sobre asfalto, ideal para barrio. Acepto permutas por automotor. Almirante Brown 3162 - Bermejo. Teléfono 260836. 2|7|F|72955|2|7

A. AMITRANO compra contado o corto plazo casas, departamentos o lotes para su excelente clientela. Ofrezca su propiedad para tasarla sin compromiso a Arístides Villanueva 332. - T. 247711. 20|5|F|62066|Pte.

A PROPIETARIO compro urgente casa o departamento b|ubicado, 3|4 ambientes. Operación inmediata. Inf.: F. J. Sapunar, S. Lorenzo 315, Tel. 290457. 26|6|F|71907|1|7

A PARTICULAR vendo cómodo departamento planta baja, dos dormitorios, demás dependencias esquina Federico Moreno y Santa Fe, ciudad. Informes: teléfono 24878-5. 29|6|T|04653|1|7

A UN PASO Correo Central, inmueble 2.000 metros, c|salones, sótanos, entrada vehículos y varios. Apropiado p|supermercado, distribuidora, etc. $ 800.000.000. Facilidades. José Federico Moreno (h.) - San Lorenzo 332. 2|7|C|004|2|7

A PARTICULAR sobre calle Huarpes y Suipacha, ciudad, empresa constructora inicia y vende dos casas de una planta compuesta gran living, tres dormitorios, cocina comedor, tres baños, pieza de servicio detalles a convenir. Total terreno 200 m2, cubiertos 137 m2. Informes: teléfono 248785. 29|6|T|04652|1|7

A LOTES vendo en L. Heras, cerca Barrio Mathieu; $ 350.000 y facilidades. José Federico Moreno (h.) - San Lorenzo 332. 2|7|C|004|2|7

A ESTRENAR departamento 2 dormitorios, living comedor, dependencias completas, Ossola vende. Tel. 291304. 2|7|C|952|4|7

A c|$ 15.000.000 v|casa 4 habitaciones, c|galpón y 800 mts entrada camión. Otra c $ 12.000.000, 3 habitaciones, garage. Saldos financiados. Arenales 786, V. Nueva. 2|7|F|72993|2|7

A. ¡UN SERVICIO para Ud.! Ventas. Alquileres. Varios. Consultas. C. W. Puebla - C. F. Puebla, T. 244043, Bº E|. de los Andes. J. J. Paso 617, Dorrego. 2|7|F|73015|2|7

A. UNICO departamento casi estrenar, frontal|Costanera, 1º piso, 2 dormit. Ctdo. $ 350.000. Total $ 680.000. Consultas, Puebla, T. 244043. 2|7|F|73016|2|7

¡¡ATENCION!! Dos locales céntricos vendemos, con baño privado y vidriera. Contado y facilidades. - Llaves e Inf. C. E. Barrera Oro - Mitre 1378, Ciudad. 1|7|F|72632|3|7

ANTISISMICA, Dorrego a 2 cuadras Costanera, 2 dormitorios c|placares, living-comedor, estar comedor, cocina, lavandería, baño, terraza, churrasquera. Total $ 46.000.000 Ctdo. y facilidades. Vende Moll Inmobiliaria. Gutiérrez 567 - Mza. T. 214266 - 250524. 2|7|F|72854|3|7

AVELLANEDA y G. Cruz, Guaymallén, vendo terreno con galpón, ideal para taller; agua, luz y fuerza, Recibo automotor. Almirante Brown 3162. Bermejo - Tel. 260836. 2|7|F|72953|2|7

ANTISISMICA ,L/comedor, 2 dormitorios, Guaymallén, C. pesos 13.000.000, T. $ 25.000.000. España 1512, oficina 4. 29|6|C|512|1|7

¡ATENCION! casa esquina en Gutiérrez. Ideal para corralón, depósito, etc. Sup. 306 m2. Vendo. Precio total $ 150.000. S.O.C.I.A.N., San Martín Sur 80, G. Cruz. Teléf. 221087. 30|6|C|609|1|7

ANTISISMICA, 5ª Sección, 4 dormitorios, living, g|categoría, garaje, dependencias, c|facilidades, Guarna. Olascoaga 389. 30|6|C|633|3|7

ANTISISMICA 3 dormitorios, living cochera; total $ 45.000.000, facilidades. Guarna. Olascoaba Nº 389, Ciudad. 29|6|C|433|1|7

ANTISISMICA, particular vende, Barrio Comercio, Villa Nueva, 2 plantas, 2 dormitorios, cochera, dependencias, contado $ 350.000 y facilidades. Telef. 257394. 26|6|C|855|2|7

ANTISISMICA frente Barrio Laprida. G. Cruz vendo, 2/dormitorios, garaje y demás. Bragazzi. Paso de los Andes 1880. G. Cruz. 2/7/C/851/2/7

AVENIDA S. Martín, Ciudad, departamento frontal, 3 dormitorios, l|comedor, d|servicio y terraza. $ 90.000.000 c|facilidades. - Lavalle 18. T. 253115. 2|7|C|929|2|7

ATENCION vendo o permuto por casa antisísmica, auto o camion 5 Has. de viña, Colonia Jara, Maipú. Perito Moreno 345. Godoy Cruz. Corvalán. 2|7|T|4728|2|7

APURADO vendo casa 2 dormits., comedor, galería constr. mixta, $ 12.000 contado, saldo convenir. Ver y tratar en la misma, desde las 9 adelante. Belgrano Nº 2718 - San José, Tel. 241762. Micro 7 a la puerta. 2|7|C|008|2|7

ANTISISMICA, 3 dormitorios, dependencias, garaje, anticipo pesos 15.000.000, s|30 meses, T. $ 30.000.000. José Federico Moreno 1575. 30|6|C|647|1|7

ANTISISMICA 3 dormitorios, G. Cruz, permuto por similar o departamento en Mar del Plata. - Lavalle 18. T. 253115. 2|7|C|929|2|7

ANTISISMICA Bº Comercio, V. Nueva, 2 dormit. y dep., permuto Dpto. Bº Cano. Dif. convenir. Teléf. 256583. 2|7|C|978|2|7

ANTISISMICA G|Cruz, 3 dormitorios, cochera, $ 620.000, 50%, S|2 años. Salta 1742. T. 215254. 2|7|C|988|2|7

ANTISISMICA, 6ª Sec., 2 plantas, m|b|ubicada, l|comedor, 3 dorm., patio chico, garage y dependencias. Desocupada. Ctdo. pesos 50.000.000, m|n. y facilidades. - Vende: F. J. Sapunar. S. Lorenzo 315, Tel. 290457. 2|7|F|72998|2|7

ANTISISMICA, G. Cruz, 3 dormitorios, l|comedor, cochera y dependencias, gas n., pavimento medio movilidad puerta, contado $ 400.000, y fac. 4 semestres. San Martín 254, G. Cruz. 2|7|F|53660|2|7

AMERICANA planta baja, 3 dormitorios, living comedor, c|diario, dependencias, cochera, Ossola vende. Tel. 291304. 2|7|C|952|2|7

ANTISISMICA San José, 2 dormitorios, l|comedor, garage, teléfono, $ 47.000.000, Av. España 1248, 4º P. Of. 57, Tel. 214316. 2|7|C|969|2|7

BORBOLLON 1.250 m2. $ 14.000 y facilidades, recibo vehículo. - Teléf. 256583. 2|7|C|978|2|7

B. TRAPICHE: vendo a estrenar. Hermosa casa, ideal pada dos familias. Calefacción central. - Colón 293. Tel. 249914. 2|7|C|999|4|7

"COMPRO" contado o corto plazo, lotes céntricos o barrios residenciales, casas viejas y antisísmicas, terminadas o no, modestas y de alto estilo y precio. También departamentos en venta o alquiler. Ofrecer a Benturino, la inmobiliaria que más trabaja. Colón 659. Tel. 246927 (227629). Martillero Lugones. 29|6|F|72325|6|7

COMPRO casas, fincas, lotes, departamentos y campos p|satisfacer pedidos d|clientes. Minni. Tel. 261644. 16|6|F|12282|4|7

COMPRO casa grande céntrica, siete habitaciones adelante. Ofrezco automóvil moderno, departamento y efectivo. Ofertas al teléfono 215455. 26|6|C|673|1|7

COMPRO: Urgentísimo, casas, departamentos, terrenos. Pereyra. Reconquista 170. - Godoy Cruz Tel. 222269. 29|6|C|396|1|7

CAMPO Costa de Araujo sobre pavimento, 42 Has. $ 150.000 total contado. Organización Provegem Inmobiliaria, España 1248, 3º 39, Tel. 251658. 29|6|T|04648|1|7

CASA en Godoy Cruz 2 dormitorios y demás dependencias, con negocio. Contado $ 150.000, saldo 5 años. Organización Provegem Inmobiliaria. Av. España 1248. 3º 39. Tel. 251658. 29|6|T|04647|1|7

COMPRO urgente finca zonas Lavalle, Guaymallén. Tel. 251570. 30|6|C|354|12|7

CASA mixta, mts. Coronel Díaz, c|1 departamento, T.|$ 20.000.000, anticipo $ 10.000.000. José Federico Moreno 1575. 30|6|C|647|1|7

CAMPO Costa de Araujo sobre pavimento, 42 Has. $ 150.000 total contado. Organización Provegem Inmobiliaria. España 1248, 3º 39. Tel. 251658. 2/7/F/72655/2/7

CASA 7 habitaciones, 2 baños dependencias ideal residencial e| 4ª Sección. Anticipo $ 25.000.000 saldo convenir. José Federico Moreno 1575. 2|7|T|4720|3|7

COMPRO casa modesta cualquier ubicación b|contado. Urgente. San Lorenzo 231, Tel. 245272. 2|7|C|940|2|7

COMPRO casa 5º o 6º de 3 dormitorios hasta $ 120.000.000, entrego a cuenta una en 6ª con 2 dormitorios y efectivo. San Lorenzo 231. 2|7|C|940|2|7

COMPRO finca de 6 a 15 Has. con algo de viña entrego casa antisísmica. San Lorenzo 231. C.T. 245272. 2|7|C|940|2|7

COMPRO casa cualquier tipo construcción, a propietario, preferible en Guaymallén. T. 261973. 2|7|F|72842|3|7

COMPRO finca a propietario, de 2 a 15 Has., disponible b|efectivo. T|261973. 2|7|F|72840|3|7

COMPRO a propietario, casa o departamento, Ciudad o alrededores, buen contado. T. 221252. 2|7|C|914|2|7

COMPRAMOS a dueño, lote, B. Trapiche, B. Bancario. V. Hipódromo, La Puntilla, buen contado. T. 221252. 2|7|C|914|2|7

COMPRO casa e|Barrio, o antisísmica, dispongo $ 20.000.000 contado y 500.000 mensuales. Teléf. 221352. 2|7|C|914|2|7

CON $ 85.000 lindos lotes frente a Ruta 7, San Roque, próximo puente Palmira. Magnífica oportunidad. Hasta una esquina de 300 metros. Permuto. Escucho ofertas. Juárez. Tel. 262650. Libertad 885. Villa Nueva. 2|7|F|13248|2|7|D

COMPRO: casa o Dto., lugar sin pretensiones, p|contado, teléfono 242917. 2|7|C|949|4|7

CASA quinta, V. Nueva (Gllén), a 200 mts. Carril Nac., 5.600 m2., buena casa, galpón, gallineros, pileta, olivos, frutales; luz, agua, supergás. Recibo propiedad menor valor. Vende: F. J. Sapunar. S. Lorenzo 315. TE. 290457 2|7|F|72994|2|7

CON $ 55.000, lindo lote una habitación, cocina, d. a pozo agua, luz conectada, construcción ladrillos, colectivos a una cuadra. Trole a 300 metros. Desocupada. Véalo. Escucho ofertas. Juárez. Tel. 262650. Libertad 885. Villa Nueva. 2|7|F|13249|2|7|D

CON $ 50.000, casita modesta dos dormitorios, amplia cocina, baño, todo ladrillo, agua, luz, colectivos a 2 cuadras, escuela frente, barrio Independencia. - Las Heras. Escucho ofertas. Juárez - Tel. 262650. Libertad 885. - Villa Nueva. 2|7|F|13247|2|7|D

CON $ 250.000, vendo bodega modesta chica, capacidad 1.250 hectolitros, lagar, moledora, bombas, prensa, piletas, amplia casa, agua, luz, fuerza, a 100 metros avda. pavimentada, a 8 kilómetros capital Mza. Recibo casa en Guaymallén o Maipú. - Véala. Escucho ofertas. Juárez. Tel. 262650. Libertad 885. Villa Nueva. 2|7|F|13246|2|7|D

CASA antisísmica, vendo, en 5ta. Sección, living comedor, 3 dormitorios, baño, cocina y lavandería, con patio, jardín, etc. - "Opromolla Inmobiliaria". Patricias Mendocinas 1246. Mendoza. 2|7|F|73000|2|7

CAMPO 2.500 hectáreas, especial crianza ganado, a 10 km. ruta e| San Carlos, $ 40.000 m|n. la hectárea. Recibo permutas. José F. Moreno 1575, Cdad. 2|7|F|73011|3|7

DEPARTAMENTO: planta baja, living comedor, dos dormitorios, baño, cocina, lavandería, patio. Total $ 32.000.000. Ctdo. y facilidades. Recibo Falcon 71 en adelante. Vende: Moll Inmobiliaria. Gutiérrez 567. - Mza. Tel. 250524 - 214266.

DEPARTAMENTO 2 dorm. y dependencias, todos servicios, 4ª secc. Micro 15 puerta. Monoblock planta baja, $ 500.000. Permutas. Tel. 251164, 248785, s|interm. 29|6|C|323|1|7

DEPARTAMENTO antisísmico, 2 dormitorios, dependencias, teléfono, anticipo $ 25.000.000. José Federico Moreno 1575. 30|6|C|647|1|7

DEPARTAMENTO central, chico, 2 dormitorios y deps. Precio pesos 50.000.000. Vende: Canizo Puebla, Rivadavia 757. T. 247949. 2|7|F|72947|4|7

DEPARTAMENTO frontal, a estrenar, vendo, centralísimo, 1 dormitorio, living comedor con balcón, baño completo, cocina y lavandería. Terminación de primera calidad. Inf. Opromolla Inmobiliaria, Patricias Mendocinas 1246, Mendoza. 2|7|F|73001|2|7

DEPARTAMENTO céntrico, frontal, desocupado, l|comedor, 3 dorm. c|plac., c|comedor, 2 baños, d|servicio y demás. Ctdo. y facilidades. Vende: F. J. Sapunar. S.Lorenzo 315. TE. 290457. 2|7|F|72996|2|7

DEPARTAMENTO de dos dormitorios, living comedor, cocina, baño y lavandería, vendo en construcción. Muy céntrico. Inf.: Opromolla Inmobiliaria, Patricias Mendocinas 1246, Mendoza. 2|7|F|73002|2|7

EN GUAYMALLEN 450.000 T|50% c saldo a convenir, 2 dorm. l|comedor, cocina antecocina, galponcito, patio y garaje, Lavalle 120, Ciudad. 2|7|C|937|2|7

E/TUNUYAN: 400 m. esquina, c|2 galpones y fábrica de mosaico, céntrico. 48.000.000. Facilidades. Córdoba 45. Mendoza. 2|7|C|896|2|7

E|VILLA NUEVA, casa 3 dormitorios y demas, calle pavimentada. V|facilidad. R|automotor. Tel. 261973. 2|7|F|72837|2|7

EN USPALLATA centro comercial, lote 238 m. $ 5.000.000 y también casa 3 dormitorios, vendo c|facilidades. Lavalle 18. T. 253115. 2|7|C|929|2|7

FINCA compro, entrego r|equipo diesel Chevrolet 1972, diferencia a convenir. T|261973. 2|7|F|72836|2|7

FINCA 5 Has., Corralitos, casa, regadío, pozo electrificado. pesos 280.000, f|2 años. Salta 1742. T. 215254. 2|7|C|988|2|7

FINCA, El Zampalito (Tunuyán), 160 Has. ideales p|chacra o forestación. Posee 3 pozos y demás. Verdadera oportunidad. - Vende F. J. Sapunar. S. Lorenzo 315. TE. 290457. 2|7|F|72995|2|7

FINCA 7½ Has. en Las Catitas, 3 de parral, 3 de viña, derecho definitivo de agua, casa contratista. Vendemos con facilidades. Córdoba 154. Tel. 254996, C 2|7|F|72990|2|7

FINCA 3 Has., en Nueva California, sobre ruta, 1½ potrero, der dif. agua. Vendemos c|facilidades, recibimos vehículo. Córdoba 154, Tel. 254991, Cdad. 2|7|F|72991|2|7

FINCA 17 hectáreas, incultas, sobre ruta Lavalle, total pesos 20.000.000 m|n. José Fco. Moreno 1575, Cdad. 2|7|F|73009|3|7

GODOY CRUZ: Vendo departamento frontal, estrenar, L|comedor, 2 dormitorios, Colón 293. - Tel. 249914. 2|7|C|999|4|7

IDEAL p|invertir, lote e|Carrodilla muy buena ubicación, 1.500 mts., medidas ideales, facilidades. Roque Sáenz Peña 308, Mza. 2|7|C|963|2|7

LOTE en Godoy Cruz compro, pago al contado. Teléf. 225842. 29|6|F|53615|6|7

LOTE (Barrio Matheu) Las Heras, (230 metros). T|$ 2.800.000. "Andes" - Dorrego 123. Teléfono 242917. 2|7|F|72818|2|7

LOTE Santa Ana, 262 mts2. Italia casi esquina Corrientes. Contado $ 60.000, saldo grandes facilidades. Total $ 110.000. Teléfono 253470. 2|7|C|369|3|7

LOTE esquina 264 mt. vendo gobernador González y Videla Castillo ciudad. Bragazzi. Paso de los Andes 1880. Godoy Cruz. 2/7/C/851/2/7

LOTE, Chile y Gutiérrez (ciudad), 330 m2. Urgente vendo. F. J. Sapunar. San Lorenzo 315 - teléfono 290457. 2|7|F|72997|2|7

LOTE: s|c Tropero Sosa (S. José), (interno), 9 x 8, c| pesos 1.800.000, s|cuotas. "Andes". Dorrego 123, Tel. 232917. 2|7|C|949|2|7

LOTE: compro lugar sin pretensiones, p|contado. Tel. 242917. 2|7|C|949|4|7

LOTE, 360 m2 (10 x 30) Luzuriaga, próximo a Sarmiento, vendo urgente. C. $ 30,000 y Fac. San Martín 254, G. Cruz. 2|7|F|53661|2|7

LOTE 11,45 x 17, Barrio Parque, Godoy Cruz, con todos los servicios, $ 6.000.000 y facilidades, Nigito Propiedades, Colón 829, Godoy Cruz. 2|7|F|53672|2|7

LOCALES muy céntricos, a estrenar, frontales, vendo, a menos de tres cuadras de Avda. San Martín, c|baño privado, 30 m2. c|u. Inf.: Opromolla Inmobiliaria - Patricias Mendocinas 1246, Mendoza. 2|7|F|73003|2|7

NECESITO lote zona Villa Hipódromo, entrego parte de pago Falcon. Saldo convenir. Teléfono 220763. 2|7|C|002|2|7

PERMUTO casa o departamento 1 ó 2 dormitorios en ciudad o alrededores, por Mercedes Benz L-312; Pick-up Peugeot 404, 74, Falcon 13 ó Rural Morris 66. Teléf. 259045. Mañana, o 247717 todo el día. 2|7|C|006|-07|3|7

PISOS a estrenar, muy céntricos, vendo, ideal para oficinas de categoría, 130 m2. c|u. Inf.: Opromolla Inmobiliaria, Patricias Mendocinas 1246, Mendoza. 2|7|F|73004|2|7

SAN MIGUEL 1422, Las Heras, permútase casa eGodoy Cruz, desocupada y Renoleta por casa 3 dormitorios e|Las Heras. 2|7|C|033|2|7

TERRENO, 6.000 metros, esquina acceso norte y Pascual Segura Vendemos. Ruggeri Galdeano. - J. F. Moreno 840, Tel. 245934. 30|6|C|280|3|7

TERRENO compro 5.000 a 10.000 metros, zona industrial, Guaymallén o Godoy Cruz. T|261973. 2|7|F|72838|2|7

UNICAMENTE a dueño compro casa Guaymallén, Godoy Cruz. Las Heras. Dispongo buena parte contado. Tel. 251570. Urgente. 30|6|C|354|12|7

URGENTE: necesito casas, Dptos. y lotes bien ubicados p|satisfacer numerosos pedidos de clientes. Canizo Puebla. Rivadavia 757. T. 247949. 2|7|F|72850|2|7

VENDO casa en Dorrego. Tratar: España 724. 2do piso. B. Teléf. 245620. Precio total $ 200.000. 2|7|C|995|2|7

VENDO: Frente plaza España, amplio escritorio. Planta baja, baño privado. Colón 293. T. 249914. 2|7|C|999|4|7

5ta. SECCION: Vendo casa una planta, Liv.-comedor, 3 dormitorios, dep. servicio, patio garaje. Colón 293. Tel. 249914. 2|7|C|909|4|7

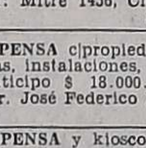

Compra y Venta de Negocios en General

BOITE vendo por no poder atender, excelente oportunidad. Tratar: Mitre 1456, Ciudad. 30|6|T|04651|1|7

DESPENSA c|propiedad, maquinarias, instalaciones, e|Godoy Cruz anticipo $ 18.000.000, s|convenir. José Federico Moreno 1575. 30|6|C|647|1|7

DESPENSA y kiosco en 4ta. Sección, c|maquinarias y mercadería. Vendemos con facilidades. Córdoba 154, Cdad. 2|7|F|72992|2|7

IMPORTANTE propietario vende por viaje taller de alineación y balanceo completo. Buena ubicación, con clientes. Calle Ayacucho 434. Ciudad. T. 216495. 1|7|T|04683|3|7

LIQUIDO negocio, por razones de salud, Av. España 2451. 2|7|C|025|3|7

MERCADO c|instalaciones, mercaderías, vivienda, e|alquiler, anticipo $ 6.000.000. José Federico Moreno 1575. 30|6|C|647|1|7

RESTAURANTE céntrico, gran clientela, con teléfono, $ 450.00. Facilidades. Tel. 256583. 2|7|C|978|2|7

REGIA oportunidad por no poder atender, vendo tienda a metros plaza Godoy Cruz, Lavalle 182, recibo permutas. 2|7|F|23667|4|7

TALLER de gomería con maquinarias y herramientas, numerosa clientela, vendo. Tratar calle Salta 1893. Ciudad. 2|7|T|4733|3|7

VENDO kiosco o mercaderías estanterías del mismo. Entre Ríos 391, Cdad. 2|7|C|013|4|7

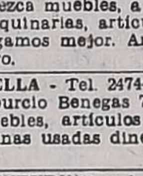

Compra y Venta de Muebles

A AMITRANO martiliero - Teléf 247711. Arístides Villanueva 332, ofrezca muebles, antigüedades, maquinarias, artículos generales Pagamos mejor. Anticipamos dinero. 9|6|F|2225|Pte

A. SELLA - Tel. 247447 - Martillero Tiburcio Benegas 776, ofrezca muebles, artículos hogar máquinas usadas dinero en el acto. 11|2|F|6992|Pte.

A BENTURINO, tel. 244335-248730, ofrezca muebles, antigüedades, artículos en general. Colón 669 3|3|F|Pte.

ANTIGÜEDADES en general: Compras y ventas al contado. Restauraciones, también. Suipacha 412, Ciudad. 21|5|C|944|23|7

EN MADERA pino chileno diseñamos exclusivamente para Ud el mueble rústico o juegos completos que necesite. Mándelo hacer con tiempo. Teléfono 245127. Martínez de Rosas 735. 29|6|C|217|6|7

FAMILIA vende juego living Capitoné, borravino, gran categoría, s|uso, Gutemberg 51, primer piso. 30|6|C|629|4|7

PARA el bebé y el niño compre directamente en fábrica camas americanas, c|elástico 790,00, cama española, mesa de luz, cómoda, chifonier 5 modelos y colores, cuchetas otomanas y todo cuanto necesite. Perito Moreno 961, G. Cruz. 5|6|F|53290|8|7

Compra y Venta de Automotores y Cubiertas

A; BUEN vendedor; compro automóvil, cualquier marca y modelo con o sin deuda, pago contado efectivo - Corrientes 29 C. 19|6|C|539|1|7

A VALIANT III de Mza., reparado b|estado, 9 lts. c|100 km., pesos 45.000. Libertad y Yatay, Villa Nueva. 1|7|F|72644|3|7

A FALCON 68, como nuevo pesos 60.000, contado, s|fac. Tratar: San Juan de Dios 1733, Dorrego. 2|7|C|994|2|7

A TORINO 67, en perfecto estado poco contado. Tratar: San Juan de Dios 1733, Dorrego. 2|7|C|994|2|7

A PARTICULAR compro automóvil con o sin deuda, pago contado, Ameghino 1331, G. Cruz, (entre Malpú y Arizu). 2|7|C|997|998|2|7

A CHEVROLET 31 pichincha, vendo total $ 8.000. Perito Moreno 357. Godoy Cruz. 2|7|T|04734|2|7

A. COMPRAMOS automóviles, Pick-Ups, camiones y equipos ruteros. Cualquier marca y estado. Aceptamos consignaciones. M. A. Riccieri, S. Luis 540. T. 250198. 2|7|C|037|8|7

A. CAMIONES gasoleros volcadores: Ford 1965, Bedford 1966 y 1957, Dodge 1962, Chevrolet 1958, IFA 1957. M. A. Riccieri, S. Luis 540. 2|7|C|037|8|7

A. CAMIONETAS: Chevrolet Diesel d|fábrica. Bravas 1974 y 1972, Peugeot T4B-68, Rastrojero diesel 1957, Baqueano 1957, M. A. Riccieri, S. Luis 540. 2|7|C|037|4|7

A PRIMERA oferta Falcon mod. 70 vendo. C. Silva 2330. Cdad. 2|7|C|900|5|7

A $ 10.000 contado, saldo 12 meses, bonito Renault, mendocino, 1962, gomas nuevas. Acepto permutas. Corrientes 29. Ciudad. 2|6|C|935|2|6

A ESTANCIERA 1965 y motor 230. Juan B. Justo 383, ciudad. 2|7|C|863|3|7

A RURAL Unión 66, impecable, 30.000 y cuotas. Godoy Cruz y Avellaneda, Villa Nueva. 2|7|F|13238|2|7|D.

A CHEVROLET Super, 67, mendocino, 40.000 y cuotas. Godoy Cruz y Avellaneda, Villa Nueva. 2|7|F|13239|2|7|D.

A CAMIONETA Ford 60, 18.000 y cuotas. Godoy Cruz y Avellaneda, Villa Nueva. 2|7|F|13241|2|7|D.

A VALIANT II, 63, contado y cuotas. Recibo permuta. Godoy Cruz y Avellaneda, Villa Nueva. 2|7|F|13242|2|7|D.

A COCHE Unión 67, motor 0 Km., a comprobar, 30.000 y cuotas. - Godoy Cruz y Avellaneda, Villa Nueva. 2|7|F|13237|2|7|D.

A CHEVROLET Super 65, 30.000 y cuotas. Godoy Cruz y Avellaneda, Villa Nueva. 2|7|F|13236|2|7|D.

A ESTANCIERA 58, 18.000 y cuotas. Godoy Cruz y Avellaneda, Villa Nueva. 2|7|F|13235|2|7|D.

A SIAM DI TELLA 63, impecable. 28.000 y cuotas. Godoy Cruz y Avellaneda, Villa Nueva. 2|7|F|13232|2|7|D.

A. AUTOMOVILES: Fiat 125, 128, 1500, 1100 y 600, Peugeot 404 y 403, Falcon, Chevrolet, Rambler, Citroen, Valiant y m|más. M. A. Riccieri, S. Luis 540. 2|7|C|037|4|7

A VALIANT IV, 67, mejor que nuevo. Contado y cuotas. Recibo Dtos. uva o vino. Godoy Cruz y Avellaneda, Villa Nueva. 2|7|F|13240|2|7|D.

A PLYMOUTH 47, 5.000 y cuotas. Godoy Cruz y Avellaneda, Villa Nueva. 2|7|F|13234|2|7|D.

A FURGON Dodge 61, especial para repartidores, 32.000 y cuotas. Godoy Cruz y Avellaneda, Villa Nueva. 2|7|F|13233|2|7|D.

ATENCION automotores vendo, pick-up Chevrolet 1972, de lujo jeep 1957, convertible. Estanciera 1960, estado general impecable vendo. Coronel Plaza 651. 2|7|T|4710|4|7

AUTOMOTORES Bermejo vende: camiones Mercedes Benz 59, Chevrolet 57 c|v. Ford 46 c|v., Chevrollet 42 con motor 60 c|v., recibo permutas y facilidades. Almirante Brown 3162 - Bermejo, Tel. 260836. 2|7|F|2954|2|7

AUTOMOVIL Siam Di Tella 1962, único por su estado, vendo. San Martín 67. Las Heras. (A metros Coronel Díaz, gomería). 2|7|C|033|034|2|7|D

AUTOMOVILES: Peugeot 504 m|1972; Ford Falcon m|1969; Rural Fiat 1500 m| 1965; Renault Gordini m| 1965; y Siam Di Tella m| 1962. Vendo, permuto. San Martín 67. Las Heras, a metros Coronel Díaz (gomería). 2|7|C|033|034|2|7|D

AMBASSADOR 380-70, nuevo. Vendo o permuto, facilidades. 9 de Julio 2209. 2|7|C|020|2|7

BEDFORD m. 60, con volquete, nuevo. Vendo recibo Rastrojero en permuta. Paraguay 3151, Mza. 1|7|C|759|3|7

BEDFORD 1960 c/volquete vendo o permuto, Perito Moreno 524. G. Cruz. Tel. 222183. 2/7/C/842/3/7

CAMIONETA Ford F|100 "Vendo". Recibo coche y efectivo. P|su estado merece u|motor Perkins. Jorge Calle 208 C. 2|7|C|019|2|7

COMPRO unidades usadas, modelo 62 en adelante. Buenos Aires 344, Mza. 1|10|F|31470|Pte.

CAMIONETA Chevrolet 1971, anticipo $ 29.000, facilidades, San Luis 285. 2|7|C|996|2|7

CAMIONETA Chevrolet 1965, vendo, recibo coche chico. Tropero Sosa 487 - San José. 2|7|F|72949|3|7

COMPRO camioneta naftera Ford 350 o Dodge 200. Permuto por coche, Rambler y compro camiones para desarmar cualquier marca. Bandera de los Andes 5905. Villa Nueva. Teléfono 260564. Chacarita París. 2|7|T|04723|3|7

CUPE Torino 1970 y 1967, impecables, recibo menor. Olegario V. Andrade 641. 2|7|C|036|2|7

CROSS COUNTRY vendo facilidades, acepto menor precio. Citroen o similar. Pasteur 1043. San José. 2|7|C|984|2|7

CAMIONETA Fiat 125, mod. 1975 vendo, impecable, nueva, c|cobertura, Roque Sáenz Peña 308. Mendoza. 2|7|C|963|2|7

CAMIONETA Peugeot 1969 impecable. Cubiertas radiales. Julio L. Aguirre 375. Ciudad. 2/7/C/848/4/7

COUPE Torino modelo 70 vendo o permuto. Remedios Escalada 2899. Dgo. Gllén. 2/7/T/4700/2/7

COCHE Valiant 1966. Vendo ocasión $ 39.000, particular a particular. Jorge Calle 208. C. 2|7|C|019|2|7

CUPE Torino T.S. 71, nueva. Vendo o permuto. Facilidades. 9 de Julio 2209. 2|7|C|020|2|7

CAMION De Soto 1962, motor Perkins 1972, gomas nuevas, 900 x 20, carrocería doble baranda. Vendo. Perito Moreno 1600. Godoy Cruz. 2|7|F|53653|3|7

CAMION Bedford 66 mod. 74, r|automotor. Lavalle 235. G. Cruz, T. 220800. 2|7|F|53662|2|7

CUPE Fiat 800 impecable, contado vende particular. Rodríguez 3033. Ciudad. 2|7|C|033|3|7

CHEVROLET 1947 impecable y Chevrolet 1938, a toda prueba, vendo, Emilio Civit 75, Cdad. 2|7|C|001|2|7

CHEVROLET 46 4 puertas y 37 2 puertas, impecables vendo. Clark 422. Ciudad. 2|7|T|04725|2|7

CHEVROLET Special 1973, permuto y facilidades. O'Brien y Alberdi, San José. 2|7|F|72975|3|7

D.K.W. Unión 1965, motor rectificado a 0 km. vendo. Rioja Nº 1310. 2|7|C|925|3|7

DODGE 1500 - 1973, particular vendo, doy alguna facilidad. Carril Nacional 7142, R. de Cruz. 2|7|C|94...

DODGE GTX coupé modelo vendo o permuto. Remedios Escalada 2890. Dgo. Gllén. 2/7/T/0470...

DOGE 1500, 75, automática v... o permuto. Salta 979, Ciudad. 2|7|T|473...

EQUIPO carrocería Chevrolet ... extraordinario, permuto por ... ca a propietario. Tel. 261973. 2|7|F|728...

ECONOMICA rural Opel 195... primera oferta razonable, ... do. Perito Moreno 1600. G. Cruz. 2|7|F|5365...

ESTANCIERA, Tornado ... buen estado. Vendo. Perito Moreno 1600. Godoy Cruz. 2|7|F|5365...

FIAT Familiar, 128 cero kilómetro, permutas, financiación. "Beltrán 2060 Godoy Cruz". - (Barrio Bombal). 2|7|F|72972|2|7

FIAT 128, modelo 71, vendo ... retti 113, G. Cruz. 30|6|C|...

FIAT 125 Berlina. Pocos kilómetros, vendo o permuto, ... cio. Lavalle 2311, San José. 2|7|C|0...

FIAT 1965 600 líquido urge. San Luis 285. 2|7|C|9...

FORD "A" 31 cupé; Jeep ca... zado, 60; Estanciera 58; Ap... 62; Rambler 62, único. Av... neda 630. Villa Nueva. 2|7|F|729...

FIAT 1100 - 63, como nuevo, ... contado, saldo 10 meses. O... rio V. Andrade 641. 2|7|C|0...

FORD Taunus 1958, motor ... rado, vendo $ 29.000 de co... do. Rioja 1310. 2|7|C|9...

FIAT Multicarga 125, 0 km. ... do. (Sr. Oliva). Tel. 24213... 2|7|C|9...

FIAT 1.500 Familiar 65 vendo ... celente estado, contado ... mente, ver hoy. Mármol ... Godoy Cruz. 2|7|C|9...

FIAT 600, 1962. Oportunidad. Juy 585, ciudad. 2|7|C|9...

FIAT 600 m|71, vendo con... Paso de los Andes 705, ciu... 2|7|C|9...

FIAT 1.100, 1962, $ 2.450.000 ... cilidades, vendo, permuto. Bosco 40. 2|7|C|...

FALCON 71 de Lujo impec... motor chico. Julio L. Ag... 375. Ciudad. 2/7/C/84...

FIAT 600 73 - 69. Jeep chasis ... go, carrozado. Perú 1565. 2/7/C/7...

FIAT 600-73 permuto Chev... Ford-100, rural 70 adelante ... rú 1565. 2/7/C/7...

FIAT 1500 Coupé 1969 prepar... económica, líquido. Demesa ... Juan 99. Mendoza. 2|7|C|...

FORD Falcon 1964, $ 37.5... facilidades. O'Brien y Al... San José. 2|7|F|72...

FIAT 800 Cupé $ 38.500 y ... dades. O'Brien y Alberdi, ... José. 2|7|F|729...

FIAT 1500, 1968, $ 42.500 ... cilidades. O'Brien y Al... San José. 2|7|F|729...

HOY quemo Fiat 128 a pri... mera oferta razonable ... Impecable. Olegario V. An... drade 641. 2|7|C|036|...

JEEP Camioneta, m. 60, c... tas nuevas, sin uso, vend... chincha, Paraguay 3151, M... 1|7|C|...

JEEP Willys 46, doble tra... impecable, vendo. Clar... Ciudad. 2|7|T|0...

JEEP 58 carrozado, vendo ... muto por coche mayor ... en buen estado. Echeverría ... Bº Sta. Ana. Villa Nueva. 2/7/C/8...

JEEP IKA 1965, petitero, ... Perito Moreno 1600. Godoy ... 2|7|F|5...

KAISER vendo o recibo ... drilliones y material ... construcción. San Mar... 2227. T. 250510. 29|6|C|953|...

MOTO Gilera 1972, facilida... San Luis 285. 2|7|C|...

MOTOR gasolero 4 cilindros ... camión, caja de quinta, ... condiciones, tratar en: ... Vecinos 646, Rodeo de la ... Tel. 123. 2|7|F|...

MOTOCARGA Siambretta ... Verla en calle Juan B. ... Nº 420. Dpto. 3. Ciudad. 2|7|C|...

OFERTAS precios totales: F... 504-71, $ 125.000; Chevr... $ 42.000; D.K.W. 64, $ 39.0... mutas, facilidades. Entre ... 208. Dpto. A. 2|7|T|...

OPEL 1958, Fiat 1500 64, ... nidades. Libertad 150... Nueva. 2|7|F|...

PEUGEOT 404 m|1968, ch... Mendoza, con 40.000 km. ... una joyita. $ 106.000. Re... Las Heras. 2|7|C|...

PICK-UP Peugeot 1970 c co... c|facilidades. Teléf. 25658... 2|7|C|...

(Más avisos en la Pág. sig...)

BARBECHOS

HASTA 2 METROS DE ALTURA

VIVERO TRES PORTEÑAS

VENDEMOS EXCLUSIVAMENTE NUESTRA PROPIA PRODUCCION
NO ACUDA A REVENDEDORES NI ACOPIADORES

3.000.000 Tintas y Blancas Finas

SEGUIMOS HACIENDO MILAGROS a **$ 1,80 Contado** HAY FINANCIACION
Garantizo Variedad y Sanidad

Inscripto en el I. N. V. y Sanidad Vegetal

Haga su Pedido en CARRIL CHIMBAS s/n. esq. Galigniana - Tres Porteñas
25 de MAYO 1510 - Tel. 162313 Dorrego - Guaymallén
CADETES CHILENOS 354 - Teléf. 235 - Palmira

1|7|F|7|7|D

¿Quiere ganar otro Aguinaldo en su tiempo libre?
VENDA LA
RIFA DE LAS MIL Y UNA NOCHES
Av. San Martín 651, GODOY CRUZ y Belgrano 62, SAN RAFAEL
30|6|F|72485|4|7-A.

ADQUIERA HOY SU CASA PROPIA

Antisismica 3-4 dormitorios, todos los servicios, en barrio jardín, colindante 6ª Sección, sobre calle Boulogne Sur Mer. Financiada Banco Hipotecario Nacional 30 años sin interés. PLAN "17 DE OCTUBRE". Informes: COOPERATIVA VIVIENDAS CEMENTISTA — SARGENTO CABRAL 1482 — LAS HERAS — Tel. 218538 Micros 1 y 2 en la puerta. 29|5|C|682|7|7

MADERAS

CEDRO SALTEÑO 1 - QUINA
PALO BLANCO - TIPA BLANCA
Juan B. Justo 746 — Tel. 258194
2|7|F|72656|2|7

4 S. Mod. 71

Vendo - Estado Nuevo
Pedro Goyena 1430. 2º Barrio Empleados de Comercio. Godoy Cruz.
2|7|F|72898|2|7

INMOBILIARIA REGIONAL

COMPRA:

CASA antigua ubicada a no más de 10 cuadras de plaza San Martín, 6 ó 7 habitaciones. Condiciones: Contado y corto plazo.

DEPARTAMENTO chico, en radio céntrico, 5ª ó 6ª Sección, operación de contado.

LOTE de 300 metros, mínimo en 5ª ó 6ª Sección. Contado y corto plazo.

PERMUTAMOS: Departamento de 2 ambientes sobre calle Sáenz Peña, inmediaciones Barrio Bombal, por casa antisísmica en 5ª ó 6ª Sección. Diferencia a convenir.

NESECITAMOS ALQUILAR: Departamento céntrico, 1 ó 2 ambientes.

VENDEMOS: En Colonia Montecaseros 50 Has. a 200 Has. de campo inculto, tierras inmejorables ideal para inversionista.

Para más informes, tratar en nuestras oficinas:
GARIBALDI 7 — PISO 6º — TELEF. 241101

BAC pub.s.a.

2|7|F|72938|2|7

Cuentas Morosas

Cheques rechazados, Documentos, Facturas, Tramitamos su cobranza rápida y segura. No solicitamos adelanto para gastos.
ESTUDIO COMERCIO
Avda. España 1235 - Planta Baja 7
26|6|F|71875|4|7

ORO

— COMPRO —
LA MEJOR COTIZACION
PLATA
LEANDRO ALEM 172
27|6|C|967|8|7

VENDO
AUTO TURISMO CARRETERA

Ex Carmelo Galbato - Mecánica Ford
Verlo en Taller R. H. - José Ingenieros 781
esquina Lisandro Moyano - Las Heras
2|7|C|873|875|3|7|D

EMILIO GABERIONI S.A.I.C.

NECESITA ALQUILAR
OFICINA CENTRICA CON TELEFONO
TRATAR:
Carril Rodríguez Peña Km. 10½, Coquimbito, Maipú
TELEFONOS 972022 - 972033
29|6|C|506|1|7

SE VENDE EN SAN RAFAEL

CALLE SAN MARTIN 176 - PROPIEDAD DE 9,20 x 50 (450 METROS CUBIERTOS
Consta de 2 locales comerciales (uno con casa de familia) y 2 departamentos, pleno centro, frente cine Andrés.
Ofertas por carta a:
M. SCAVO — FRANCIA 37 — SAN RAFAEL
1|7|F|72823|3|7

TINGLADOS Y GALPONES METALICOS

REJAS - PARRALES - MAMPARAS
CARPINTERIA METALICA
TRABAJOS EN GENERAL
ALEJANDRO L. IVARS
Atención permanente
ALVARES THOMAS 150 - G. CRUZ MZA.

Consuma NAFTA barata

La única manera es controlando su uso. Para lograrlo REPARAMOS EN EL ACTO velocímetro, indicador de nafta, temperatura, aceite, etc. - Disponemos repuestos y moderno Banco de Prueba.

ANTONIO T. QUESADA e Hijo
Av. San Juan 117 - Mendoza - A una cuadra de Plazoleta Barraquero - Teléfono 290417
29|6|C|272|1|7

ORO

ALHAJAS
SUPERO CUALQUIER OFERTA
9 de Julio 1455 - Ofic. 3
(Frente Casa Arteta)
30|6|C|643|3|7

COMPRO MUEBLES

COMPRO o ANTICIPO DINERO por sus MUEBLES, ART. del HOGAR - ANTIGÜEDADES y VARIOS
REMATAMOS ESTE DOMINGO
T. Benegas 776 - Tel. 247447 - REMATES SELLA
30|6|F|72331|4|7

Avisos Clasificados

(Viene de la Pág. anterior)

Compra y Venta de Automotores y Cubiertas

PARTICULAR: vendo micro Bedford, mod. 62, recibo camioneta mod. 60 adelante. Pedro Molina 1000, Gillén. Tel. 258245. 2|7|C|005|2|7

PEUGEOT 404 1966 anticipo $ 29.000 y fac. Vendo o permuto. San Luis 285. 2|7|C|996|2|7

PARTICULAR vendo Torino Grand Routier 1975, 5.000 kms. Avenida España 1219. Playa Estacionamiento. 2|7|F|72910|19|7

PEUGEOT 73, impecable, aire opcional $ 160.000. Bandera de los Andes 164. Guaymallén. 2/7/C/855/4/7

PEUGEOT 504, Super Lujo 1971, vendo. Huarpes 860. Teléfono 245735. Mendoza. 2|7|C|899|2|7

RENAULT 850-1969; Gordini 1968; "4L" 1966. Permutas, financiación. "Beltrán 2060. Godoy Cruz" (Barrio Bombal). 2|7|F|72974|2|7

RASTROJERO 1974, nuevo, permutas, financiación. "Beltrán 2060, Godoy Cruz". (Barrio Bombal). 2|7|F|72973|2|7

RENAULT impecable, motor nuevo. Gualberto Godoy 1258. Dorrego. 2|7|F|72947|2|7

RURAL Peugeot 404, una joya, anticipo, $ 29.000 y Fac. San Luis 285. 2|7|C|996|2|7

RASTROJERO modelo 72 con cúpula excelente estado vendo. Recibo permuta auto - chico 70 en adelante. Resto contado. Godoy Cruz 2137. Guaymallén, Teléfono 261414. 2|7|T|04724|3|7

R12|72 impecable. Vigente Gil 480. 2|7|T|04731|2|7

RENAULT 4, mod. 70, vendo contado. Tratar: Francisco J. Moyano 2553, 6ª Sección, jueves y viernes, 17 hs. adelante. 3|7|C|959|4|7

R-12 0 km.; 125, 73; 128, 74; Rural Ami 8, 73-74, 3 C.V. 71; 600 67; 128, 73. Vendo, permuto. Catamarca 373, ciudad. 2|7|C|887|3|7

RENAULT 4-F, 1965, $ 24.000 y facilidades. O'Brien y Alberdi, San José. 2|7|F|72981|3|7

RENAULT Dauphine 1964, pesos 22.500 y facilidades. O'Brien y Alberdi, San José. 2|7|F|72979|3|7

RASTROJERO 1970, perfecto estado, vendo contado. Belgrano 271, G. Cruz. 2|7|F|53678|3|7

R.-12 NUEVO. Vendo contado o permuto. Avda. España 808 6º piso. Mendoza. 2|7|F|72968|5|7

RASTROJERO modelo 73, muy buen estado vendo. Tratar Mitre 1456. Mendoza. 2|7|T|04739|2|7

RENAULT 12 modelo 72, flamante 33.000 Kms. reales. Recibo auto chico 68-74. Diferencia contado. Montecaseros 1405. Horario comercio. 2|7|T|04735|3|7

RENAULT Gordini 67, vendo buen estado contado y facilidades particular. Revolución de Mayo 1579, Godoy Cruz, Teléf. 226609. 2|7|T|4107|3|7

TORINO S 1971 cubiertas radiales nuevas bajo consumo combustible. Julio L. Aguirre 375. Ciudad. 2/7/C/849/4/7

TAXI radio móvil céntrica parada. Anticipo $ 10.000.000 total $ 20 millones. Recibo permutas. José Federico Moreno 1575. 2|7|T|4719|3|7

VENDO equipo para engrase, carburador y panal instrumento. San Martín 2592, Ciudad. 30|6|C|219|3|7

VENDO 4-S modelo 1972 impecable. Ver: Juan B. Justo 85, Godoy Cruz - Mendoza. 1|7|F|72642|3|7

VENDO Zanella 125, Balgorria 230, Guaymallén. 2|7|C|000|2|7

VENDO bomba inyectora, tapa cilindro, tapa distribución, tapa válvula y admisión de Rastrojero 42 H.P. Santa Fe 548. 2|7|T|4716|2|7

VENDO Fiat IAVA 1300, 1974 (28 de diciembre). Tratar horario de comercio. Salta 1462, Ciudad. 2|7|T|4709|4|7

VENDO o permuto por auto menor precio Citroen 3CV modelo 69, Tratar: Corrientes 376, Dto. 3. 2|7|C|941|2|7

VENDO o permuto, camioneta Chevrolet 69 por Fiat 600 m|71-72 - Ituzaingo 2771, Cdad. 2|7|C|964|3|7

VENDO chatita Ford A. San Martín 1097. Las Heras. 2|7|T|4705|2|7

VENDO cobertura de Fiat 1500 Pascual Toso 1095. San José. Guaymallén. 2|7|C|014|015|3|7

VENDO Falcon de lujo, con stereo, luces de lodo, impecable, de particular a particular. Olegario V. Andrade 280, ciudad. 2|7|T|4704|3|7

VOLKSWAGEN mod. 58, gomas nuevas, motor nuevo tapizado impecable, super económico únicamente contado. San Martín 2214 Cdad. 2|7|C|991|2|7

VENDO cobertura de 1,72x2,40, Rivadavia Nº 25. G. Cruz. 2|7|F|53674|2|7

VENDO camión Volvo 1958, c|motor Perkins grande, carrozado. Bouchard 355, Godoy Cruz. 2|7|F|53675|4|7

VENDO Citroneta 3-CV-70, motor 0 Km. Permuto por coche chico o mediano. Colón 829, Godoy Cruz. 2|7|F|53673|2|7

$ 7.000 vendo contado caja de vel. tapa cilindros, carcasa, caja de transferencias, dinamo, burro, carter, múltiple, bomba de nafta, distribuidor, carburador, diferenciales incompletos. Todo Willys. Tel. 291481. Rioja 583. 2/7/C/854/2/7

VENTAS VARIAS

A BALANZAS Bianchi, cortadoras, picadoras, sierras, heladeras, estanterías metálicas, exhibidores. Créditos. Nuevo, usado, taller reparaciones. Casa Bianchi. San Martín 2614. Teléf. 251749. 18|4|F|51778|Pte.

A ESTANTERIAS metálicas, modulares y estructuras para grandes alturas. Dexion - Escamet. San Martín 3438. Teléfono 254654. Ciudad. 18|6|C|175|7|7

A BUEN precio estanterías, guardarropas, y todo tipo de muebles metálicos p|oficina y comercio. Fabricante. Godoy Cruz 128. - Ciudad. 24|6|F|70874|3|7

A ARMARIOS, guardarropas, escritorios metálicos, estanterías. San Martín 2614, Mza. 24|6|F|71462|1|7

A VITRINAS, mostradores, estanterías, percheros, exhibidores, compre directamente en fábrica. Pettazzi Hnos., Ituzaingó 2454, Ciudad. 24|6|C|126|1|7

A TRAJES, vestidos, tapados, camisas, pantalones. San Lorenzo 1797. Barrio Sarmiento. Guaymallén. 26|6|C|675|3|7

ALTO: S.R.L. Morwin. Estanterías metálicas, mostradores, vitrinas. Precios increíbles. San Martín Nº 520, Godoy Cruz. Teléfono 220308. 1|3|F|37733|Pte.

ATENCION: Fábrica de calefones a leña, querosene, gas y todo lo relacionado al ramo. Calidad y precios incompetibles. Bandera de los Andes 2119, Tel. 261774. 4|6|C|454|5|7

ALHAJAS, vendo por hoy únicamente, seis esclavas de oro de 6 grs. c|u. Rodríguez 2240. Pasaje. Ultima casa. Tel. 250984. 2|7|C|876|2|7

ANTIGÜEDADES, arreglos, transformaciones, restauraciones - tratar: Fasteur 1043, San José.

BALANZAS, cortadoras de fiambres, sierras y picadoras de carne, heladeras comerciales. Unidades nuevas y usadas. Amplios créditos San Martín 202, Ciudad 1|7|32311|Pte

BLOCKS para construcción, vibrados y prensados a máquina. Mitre 3480, Ciudad, Mza. 29|6|C|223|1|7

BIANCHI legítima, balanzas, hornos, etc. directo fábrica. Tel. 243280. 21|6|F|70842|Pte.

BONOS comerciales compro, mínimo descuento, dinero rápido. Salta 1542, Cdad. 2|7|C|965|966|2|7|D

CASCARILLA rica y saludable llegó Semillería La Confianza, Mercado Central, Tel. 215455. 29|6|C|193|4|7

CIRUELAS $ 18 Kg, pelones, higos, nueces, almendras, soja. Semillería La Confianza. Mercado Central. Tel. 215455. 26|6|C|673|1|7

DOS bicicletas de carrera vendo, listas p|largar, importadas. Chile 776, ciudad. 2|7|C|880|3|7

ESTANTERIAS metálicas, modulares, exhibidoras. Financiación. Fábrica, 9 de Julio 1733. Teléfono 216535. 2|1|F|20036 Pte

FAMILIA vende televisor 17" Philco - Ford, nuevo. Oportunidad, Gutenberg 51, 1º piso, Ciudad. 29|6|T|04664|1|7

FAMILIA vende fino juego living, gran jerarquía, sin uso. Gutenberg 51, 1º piso, Ciudad. 29|6|T|04663|1|7

FINISIMO juego living "Gobelino", gran categoría, único, Murialdo 726, Villa Nueva. 30|6|C|629|4|7

FAMILIA vende un ropero americano y bicicleta dama, excelente estado. Jujuy 923. Ciudad. 2|7|C|886|2|7

HOY solamente líquido dormitorio matrimonio flamante, $ 7.000. Comedor $ 3.000. - Confraternidad Ferroviaria 579, Ciudad. Por Videla Castillo al 3100, esquina. 30|6|C|607|1|7

HELADERA Comercial 3 puertas y mostradores vitrina vende. Contado. Colón 248. 2/7/C/860/4/7

HIERRO del 4 y 10 vendo. Rivadavia 856. Las Heras. 2|7|C|033|3|7

HELADERA familiar grande "Perpetua", vendo ocasión. Jorge Calle 208, Ciudad. 2|7|C|019|2|7

HELADgRA Perpetua, Volcán, cronómetro Oris, combinado radiocambiador Winco, vendo - permuto, Pasteur 1043, San José. 2|7|C|984|2|7

LIVING, 3 piezas, divan cama, líquido, s|uso, Murialdo 718, Villa Nueva. 30|6|C|629|4|7

LIQUIDO camas 700, colchones 800; roperos 1.300, mesas de Nerólite 1.300; sillas escandinavas 380; Modulares 3.900, aparadores 1.200; juegos de living 5.900; Los Pinos, Las Heras esq. Perú. Teléf. 214720. 2|7|C|946|4|7

LADRILLONES Campana puestos en obra 2,30 c|u. Las Heras 990, Guaymallén. Pedidos al Teléf. 257406. 2|7|C|983|2|7

MAQUINA coser "Singer" vendo $ 75.000, escritorio, cama y estufa. Salta 1829. "B". 26|6|C|800|1|7

MAQUINAS escribir, sumar, $ 79 mensuales. Garantidas. Pellegrini 72. (Nace S. Martín 2300). Central. Taller Armando. 15|C|461|4|7

METEGOL vendo o permuto por Siambretta. Echeverría 6124. Bº Sta. Ana. Villa Nueva. 2/7/C/861/2/7

MAMPARA de hierro, puertas corredizas vendo. Rivadavia 121, Godoy Cruz, Tel. 226854. 2|7|F|53666|2|7

PIANO Alemán, líquido, impecable estado, $ 28.000, 9 de Julio 2462, oportunidad. 30|6|C|629|4|7

POR ausentarme del país vendo rifle calibre 22 marca BRNO; acordeón a piano Rondinnela; grabador Telefunken; amplificador con baffle, Grundig; porcelana Rosenthal, todo importado; dormitorio; ropa para vestir, etc. Rufino Ortega 781. Ciudad. 2|7|T|4706|3|7

PORTON 4 hojas buen estado y bicicleta importada vendo. Fernando Fader 22, Ciudad. 2|7|C|990|2|7

SINGER coser-bordar, 5 cajones; otra Naumann, importadas, vendo. Clark 262. 2|7|C|871|4|7

TAPADOS piel sintética baratos; ropa en general, vendo. Aristides Villanueva 217. Ciudad, teléfono 245954. 1|7|C|741|3|7

TELEVISOR Panoramic 21" con antena $ 2.600. Colón 357. Tel. 243006. 2/7/C/834/3/7

URGENTE: vendo juego dormitorio; estufa a querosene y un roperito. Tratar Calle Barcala 60, Maipú. 2/7/F/72691/2/7

VENDO dormitorio 1 plaza, cocina con garrafa llena. San Martín 2592, ciudad. 29|6|C|219|1|7

VENDO puerta y mampara hierro; estufa eléctrica; lote botellas y trastos usados. - San Martín 2592, Ciudad. 30|6|C|219|3|7

VENDO motoneta sin motor, lavarropas, cocinas, estufas de ocasión a reparar. Rioja 355. 1|7|T|4687|4|7

VENDO máquinas gomería nuevas recibo auto chico 60, en adelante. Lisandro Moyano 1037, L. Heras. 2|7|C|954|2|7

VENDO 2 garrafas de gas de 10 kilos, Santa Fe 548, Ciudad. 2|7|T|4717|2|7

VENDO juego living sofá cama: Bombal 1075, Las Heras. 2|7|C|033|4|7

VENDO rastra 24 discos 15", marca Dearborn, serie 2322, modelo puuf, importada, especial para chacra, arado surqueador, 3 rejas, barra de 2 metros. Bandedera de los Andes 5905, Villa Nueva. Tel. 260564. Chacarita París. 2|7|T|04722|3|7

VENDO: viguetas "Palmar", varias medidas, a retirar, teléfono 251005. 2|7|C|975|3|7

Compras Varias

A BENTURINO. Martillero. Telét 248730 y 244335. Av Colón 669 Ofrezca muebles, antigüedades artículos de hogar Anticipo dinero. 2|1|F|7828|Pte

A. SELLA Martilleros. Tel 247447 Tiburcio Benegas 776, ofrezca muebles, artículos hogar, máquinas usadas. - Dinero en el acto. 11|2|F|36991|Pte

A AMITRANO - Martillero. Teléf 247711. Aristides Villanueva 332 ofrezca muebles, antigüedades maquinarias, artículos generales. Pagamos mejor. Anticipamos dinero. 9|6|F|12224|Pte

A. ROPA, muebles, artículos hogar; traíganos, nosotros los vendemos muy buen precio. Aristides Villanueva 217 - Ciudad. Teléfono 245954. 1|7|C|741|3|7

A TRAJES, sacos, pulóveres, camisas, pantalones, ropa, señora, niños, colchones lana y bicicleta. Teléfono 262324. Guajardo. 2/7/C/843/4/7

COMPRO contado motores eléctricos, amoladoras, soldadoras, compresores, bobinados rápidos. San Martín 359 - Las Heras. 11|6|C|105|4|7

COMPRO máquina de tejer Knitax. Llamar teléfono 215046. 30|6|C|656|1|7

COMPRO metales, chatarras vehículo para desarme y máquinas r|domicilio. Tel. 261743 - 262172. 21|6|F|70855|1|7

COMPRO ropa usada toda clase. Teléf. 245743. 2|7|C|879|2|7

Combinados, Cambiadores y Televisores

A COLOCAMOS tubos TV nuevos y reparamos a domicilio créditos hasta 8 meses. Teléf 248066. Radiolux. Espejo 43. Talleres Garibaldi 374. 17|3|F|38427|Pte

A DOMICILIO Elec-trogar T. V. Repara televisores y combinados T. 255765. 10|6|C|953|3|7

AL INSTANTE service TV. Reparación en domicilio. T.E. 215254. 30|6|C|427|6|7

EL TECNICO alemán repara televisores de todas marcas a domicilio y en el día con eficiencia europea y precios decentes. Atiende también sábados y domingos. Tel. 244229. 26|6|C|765|7|7

REVISACION gratis. Trabajos garantidos. Facilidades de pago. Service TV. y combinados Doverman. Teléf. 253993. Ameghino Nº 126, ciudad. 1|7|T|4698|2|7|A|D.

SERVICE oficial Aurora, Delm, Magiclick. Reparo televisores, combinados, cualquier marca. - Colón 357. T. 243006. 2|7|C|834|3|7

SERVICE televisores, cualquier marca. Especialidad Philips. Cambio tubos: $ 1.450. Teléfono 217881. 26|6|C|475|10|7

Ocupaciones Varias Pedidas

A OFICIALES: cañistas, soldadores alta presión, torneros, mecánicos diesel, mecánicos montadores industriales y electricistas. Deben ser oficiales de 1ª, 8 años experiencia. Buenas referencias. Trabajo permanente. $ 18.000 m|n. por hora. Horas extras. Dirigirse: Ag. Parma. S. Martín 1672 - Of. 40, frente calle San Luis. 21|6|C|805|3|7

A PODADORES para parrales, necesitamos. Primitivo de la Reta 1024. Piso 1º - Of. 96 - Mza. De 7.30 a 12.30 horas. Damos alojamiento. 30|6|C|197|4|7

A TODA persona que tenga ocupación fija le ofrecemos la oportunidad de ganar otro aguinaldo en sus horas libres, vendiendo la Gran Rifa de Las Mil y una Noches. Por carta o personalmente en: Av. San Martín 651, Godoy Cruz y Belgrano 62. San Rafael. 30|6|F|72480|5|7

A OFICIALES y ½ oficiales carpinteros. Santiago Araujo 1628. Villa Nueva. Tel. 262208. 2|7|T|4702|5|7

COBRADORES c|bicicleta para zonas Dorrego, Villa Nueva, Trapiche y barrio Palumbo. Atenderemos 16 a 19 hoy. Cuba 203 C. Nacional 3600 - Guaymallén. 2|7|C|930|2|7

CONTRATISTA parral, viña, chacra, necesito a medias. Liniers 64, Godoy Cruz. 2|7|C|018|2|7

CHICO 14 años, quehaceres casaquinta, cama adentro. T. Benegas 2338. 2|7|C|882|2|7

ESTACION de Servicio necesita jubilado. Jujuy 1050. Cdad. 2|7|T|4692|2|7

IMPORTANTE organización necesita promotoras y promotores de venta, mayores de edad. Entrevistas: 9 de Julio 1189, piso 3º, oficina 27. 30|6|T|04657|3|7

JUBILADO joven necesito para sereno. Limpieza galería. Tratar San Martín y Chacabuco, Godoy Cruz. 2|7|F|72999|2|7

NECESITO bombista Diesel escribir a poste restante R. R. (4), Diario LOS ANDES. 2|7|C|951|5|7

NECESITO medio oficial mueblero. Urgente. Pescadores 1147. - Ciudad. 19|6|C|693|694|3|7|D

NECESITO costureras para plástico. Damos trabajo a la casa de 10 a 12 y de 15 a 19 horas. Coronel Díaz 480. Las Heras. 2/7/C/857/2/7

NECESITO cadete de 14 a 16 años con o sin bicicleta. Aristides Villanueva 337, Ciudad. 2|7|T|4729|2|7

NECESITO oficial albañil presentarse en Julio A. Roca y Filipini. Benegas. Godoy Cruz. 2|7|C|977|4|7

NECESITO oficial pintor de auto por cuenta competente. San Martín 3182, Ciudad. 2|7|C|980|2|7

OFICIALES, medio oficial mueblero y carpinteros, necesito. - Rioja 2175, Ciudad. 30|6|C|355|1|7

OFICIALES albañiles necesito Trabajos a destajo y|o al día. Pago más que por ley y todos los beneficios. Tratar Sr. Rojas, de 19 horas adelante. - Bombal 635 - Bº Arredondo, Guaymallén. 30|6|C|546|547|1|7|D

OFICIALES y medios oficiales se necesitan Paso de los Andes 1738 Ciudad. 2|7|T|4727|2|7

RADIOTECNICO necesito. Colón 357. Tel. 243006. 2/7/C/834/3/7

SE NECESITA señorita mayor 22 años para escritorio, que sea buena dactilógrafa y conocimientos contables. Presentarse de 9 a 12 horas en Montecaseroos 1147. Ciudad. 2|7|C|890-91|3|7|D.

SE NECESITAN urgente oficiales y medio oficiales pintores. Presentarse con ropa de trabajo miércoles 2 de 8 a 8.30 en 9 de Julio 1050, 2º, 21, Mendoza. 2|7|T|4711|2|7

VENDEDORA muy práctica en confecciones finas, para importante casa de modas, con referencias. Absoluta reserva. Escribir dando amplios detalles: C. F. Poste Restante (36), Diario LOS ANDES. 29|6|F|72376|3|7

OFRECIDAS

ASESORAMIENTO leyes laborales, libros, sueldos y jornales, contabilidades, diligenciamientos, cobranzas. Sánchez. Catamarca 357. T. 241867 - 251438. 29|6|C|500|1|7

CONTABILIDADES, impuestos, sueldos, máxima responsabilidad y capacidad. Título universitario. Tel. 262637. 26|6|C|809|7|7

CONTABILIDAD, organización I.V.A. Leyes sociales. Paso de los Andes 1524. Mza. Teléf. 252730. 27|6|C|956|6|7

ORGANIZACION contable. Contabilidades, balances mensuales y análisis I.V.A. e imptos. Ganancias. Infórmese: Mitre 535, 1º P. Esc. 46. Ciudad. Teléf. 246164. 26|6|C|798|1|7

Ofrecidos Varios

EMPRESA CIPOLLETTI
DESTAPAR CLOACAS
Teléfono 260570 y 261695
A - Destapar cloacas, desagües, plomería, gas, instalaciones de calefones, destape instantáneo c|equipo moderno, de cañerías de agua caliente, albañilería, pintura, impermeabilización techos. Atendemos domingo y feriados. 1|7|C|772|3|7

EMPRESA NUEVA YORK
A DESTAPAR CLOACAS
Teléfono 246529
Reparo y limpio calefones en el día. Sopleteo de cañerías de agua caliente. 30|6|C|423|6|7

EMPRESA GODOY CRUZ
DESTAPE CLOACAS
Teléfono 244064
Atiendo: Luján, Maipú, Chacras de Coria. Destapo cañerías de agua caliente con equipos modernos. Plomería, limpieza de calefones y cocinas. 30|6|C|423|6|7

EMPRESA LOYOLA
DESTAPE DE CLOACAS
Y PLUVIALES
Teléfono 217460
Plomería y cañerías, destape de cañerías de agua caliente y fría. Sistema moderno. Atendemos domingos y feriados. 30|6|C|596|6|7

EMPRESA CENTRO
A DESTAPAR CLOACAS
Teléfono 255589
Desagües, reparación y limpieza calefones. Destapo cañerías de agua caliente, plomería, gasista. Trabajos garantidos. Atendemos toda la provincia. 30|6|C|597|5|7

EMPRESA LOURDES
A DESTAPAR CLOACAS
Teléfono 250021
De urgencia, limpieza de calefones, cañerías de agua caliente, estufas, plomería y gas. atiendo toda la provincia. 2|7|C|868|3|7

A DOMICILIO reparamos heladeras familiares comerciales, lavarropas. Asesoramiento gratis. - Teléfono 260136. 7|9|F|25946|Pte.

A DESTAPAR cloacas, desagües, calefones gas, plomería. "Trabajos garantidos". Tel. 250517. 3|10|F|39365|Pte.

A HELADERAS, lavarropas, termocalefones, servicio rápido, seguro, garantido. - Cayetano Silva 2938, C. Teléfono 250471. 7|6|C|387|11|7

A DESAGOTE pozos y cámaras sépticas. Destape cañerías. "La Higiénica". Brandzen 1344 - Dorrego. Teléfono 291126. 17|6|C|598|20|7

A DESAGOTE de pozos y cámaras sépticas, destape cañerías. "La Higiénica". Brandsen 1344 - Dorrego. Teléfono 291126. 17|6|C|598|20|7

A COMPAIA Integral de Limpieza. Teléfono 220283. Alfombras sueltas. Pisos alfombrados. Juegos de living. Encerado - Lustrado. Equipos modernos. Trabajos garantizados. Rivadavia 956. Godoy Cruz (Mendoza). 31|5|F|51098|Pte.

"A - CALEFONES" a gas exclusivamente reparamos. "Instantáneos y térmicos". Santa Fe 238, ciudad. Teléfonos 258853 y 261408. 27|6|C|762|28|7

A DESTAPAR cloacas, plomería, gasista, calefones, 242948. - Juan B. Justo 364, G. Cruz. 27|6|C|035|5|7|D

(Más avisos en la Pág. siguiente

espacio para vivir... tiempo para disfrutar!

loteo Jardín Trapiche en godoy cruz

AIRE, SOL, VIDA, A SOLO CINCO MINUTOS DEL CENTRO.
ULTIMAS OPORTUNIDADES PARA QUE USTED SEA UN FELIZ PROPIETARIO!
PLANES DE PAGO PARA APROVECHAR AHORA MISMO:
33% AL CONTADO Y SALDO EN 24 MESES, SIN INTERESES.

INFORMESE EN:

CONTACTO
9 DE JULIO 1221 • MENDOZA

DE LUNES A VIERNES DE 9 A 13 Y DE 16 A 19 HS.

VENDO VOLCADOR HIDRAULICO PARA 12 TONELADAS
CARROCERIA DE MADERA
Tratar: Carril Sarmiento 1925 - Godoy Cruz - Mza.
2|7|F|72902|2|7

OFICINAS NECESITO
ALQUILAR CON TELEFONO (y posibilidades de télex), POR 6 MESES - EMPRESA DE AMPLIA SOLVENCIA COMERCIAL
Señor CHARLES - Alem 41
2|7|F|13229|2|7|D

CABALLOS
Recién Llegados para viña y parral, mansos, de tiro, a toda prueba, vende Andrés Molina. Callejón Los Italianos. Km. 8. Rodeo de la Cruz.
2|7|C|844|4|7

¡ATENCION!
Casa Esquina
En Gutiérrez, ideal para corralón, depósito, etc. sup. 306 m2. vendo. Precio total $ 150.000. S.O.C.I.A.M. San Martín Sur 80, Godoy Cruz, TELEFONO 221087
30|6|C|609|1|7

TECHOS
Confíe el arreglo de sus techos a empresa de techos SANCHEZ. Trabajos garantidos y arreglos de casas en mal estado. Guillermo Molina 157. Dorrego. Teléfono 248975.
2|7|T|4693|3|7

VENDO DPTO. 6ta. SECCION
a estrenar. Precio fijo e inamovible. 3 dormitorios, living, Cocina comedor, baño. - Mauro. - San Martín 1608 - P. 4º - Of. 74. Teléfono 256582
2|7|C|955|2|7

HIERRO
VENDO
Nervado 14 - 20 - 25
Electrodos - Clavos - Alambres - Hoy líquido urgente. MUY BARATO
LLAMAR 256739 de 14 a 16 hs.
2|7|F|72930|3|7

ALQUILAR URGENTE
NECESITO PARA OFICINAS
Casa o departamento planta baja (5/6 ambientes) para importantísima empresa de Buenos Aires. Requisito indispensable que tenga teléfono. Por seis (6) meses únicamente. Pago total adelantado. No es necesario que sea céntrico. Ofertas a:
MOLL INMOBILIARIA - GUTIERREZ 567 - T. E. 214266-250524
2|7|F|72935|3|7

FIAT 1500 RURAL
Mod. 68 VENDO
Perfecto Estado
Pedro Goyena 1430. 2do. Barrio Empleados de Comercio - Godoy Cruz.
2|7|F|72897|2|7

VENDO FIAT 128
Nuevo $ 170.000
RECIBO AUTO MENOR
VIDELA CORREA 185
CIUDAD
2|7|F|72700|2|7

VENDO LOTE
400 m2.
y acciones Club de Campo. Tratar: Casa Casal - Pasaje San Martín - Loc. 48 - Mendoza.
2|7|C|953|2|7

ESCUDOS CHILENOS
Compro para Viajar
RIOJA 1310 - MENDOZA
2|7|C|925|3|7

Vendo Fiat IAVA
1300 - 1974
(28 DE DICIEMBRE)
Tratar: horario de comercio
Salta 1462 - Ciudad
2|7|T|04708|4|7

VENDO
Hierro nervado 4,2 - Ladrillos 18x18x40 y materiales varios demolición. – CARRIL NACIONAL 4663. VILLA NUEVA. GUAYMALLEN. Frente Barrio Santa Ana.
2|7|C|872|2|7

SEMILLA de ALFALFA
Importada - Variedad DAWSON Original 300 Kilos.
Tratar en SAN MARTIN 624 - Mendoza
2|7|F|72882|3|7

FIAT 125 - 73
VENDO
UNICO POR SU ESTADO
Barcala 642 — Ciudad.
2|7|C|017|2|7

ROTAVATO
COMPRO
ALEM 18 — CIUDAD
TELEF. 242248
2|7|C|938|2|7

RENAULT 12 - 74
Nuevo
Gutiérrez 556 - Mendoza
2|7|C|027|2|7

VENDE: TRES CASAS a Estrenar Totalmente Antisísmicas,

Herbst
HERMANN C. HERBST
Martillero Público
Matrícula 1091

lugar residencial de Dorrego, Guaymallén, Mendoza, a metros de Avenida de Acceso y a metros de la Terminal de Omnibus, de tres dormitorios con placard y pisos alfombrados, dos baños con azulejos y sanitarios importados, un gran living comedor, cocina comedor con calefón, cocina y alacenas, garaje con portón corredizo, jardín y patio. Cunetas y calle asfaltada. Luz a mercurio. TOTAL: $ 1.000.000 con el 50% de contado, saldo a un año.

TRATAR: Las Heras 1176 - San José - Guaymallén - Mendoza
2|7|F|72876|4|7

HIERRO DE CONSTRUCCION NERVADO 4,2
6 - 8 - 10 - 12 14 - 16 - 20
ALAMBRES GALVANIZADOS Y NEGROS
CLAVOS PUNTA PARIS DE
2 Y 2½ PULGADA.
Tel. 245103
2|7|T|4703|2|7

Rastrojero 74
NUEVO VENDO
Barcala 646 - Ciudad
2|7|C|017|2|7

TORINO 1970
4 PUERTAS - UNICA MANO
Vendo Contado
Sgto. Cabral 247 - G. Cruz.
2|7|F|53648|2|7

ANGULOS
1 x 1|8 - 1 1|4 x 1|8 - 1 1|2 x 1|8 - 1 1|2 x 3|16
"T" 7|8 x 1|8 - 1 1|4 x 1|8 - 1 1|2 x 1|8
SALTA 1935 - TELEF. 259252 - MENDOZA
2|7|F|72958|2|7

Chapa Canaleta Aluminio
4,25x1,15 - 4,88x1,15 - 6,60x1,15
Doble cresta: 3,05x1,15
SALTA 1935 - TELEF. 259252 - MENDOZA
2|7|F|72959|2|7

Camión Fiat
619/N - AÑO 1969 SIN CARROCERIA
EN BUEN ESTADO VENDE
Zanettini Automotores S.A.C.I.F.
Ruta 7, Km. 1035 - San Martín - Mendoza
2|7|F|72938|2|7

CHAPA D.D.
Nº 18 1,20 x 3 - Nº 16 1,20 x 2,40
Nº 20 1,20 x 3 - Nº 22 1,20 x 2,40
Nº 18 1,00 x 2 - Nº 24 1,00 x 2
Nº 26 1,00 x 2 - Nº 16 1,00 x 2
Nº 16 1,00 x 2 - Nº 22 1,00 x 2
SALTA 1935 - TELEF. 259252 - MENDOZA
2|7|F|72963|2|7

LICITACIONES

MINISTERIO DE ECONOMIA
CORPORACION DE EMPRESAS NACIONALES
Yacimientos Petrolíferos Fiscales
YACIMIENTO MENDOZA

LICITACION PUBLICA Nº 1.198
ADQUISICION: Correas Trapeciales en "V".
APERTURA: 21 de Julio de 1975, a las 9.30 hs.

LICITACION PUBLICA Nº 1.199
ADQUISICION: Repuestos varios para bombas de émbolo Oil Well y Emsco D-300.
APERTURA: 21 de Julio de 1975, a las 11 hs.

LICITACION PUBLICA Nº 1.200
ADQUISICION: Vástagos y portavástagos para bombas de émbolo Ideco, G. Denver, Oil Well y otras.
APERTURA: 22 de Julio de 1975, a las 9.30 hs.

LICITACION PUBLICA Nº 1.201
ADQUISICION: Repuestos varios para bombas de émbolo Duplex y Triplex.
APERTURA: 22 de Julio de 1975, a las 11.30 hs.

LICITACION PUBLICA Nº 1.202
ADQUISICION: Tornos mecánicas y afiladora de herramientas.
APERTURA: 23 de Julio de 1975, a las 9.30 hs.

LICITACION PUBLICA Nº 1.203
ADQUISICION: Vástagos y portavástagos para bombas de émbolo Conrad Stork, National, S.B.S. y otras.
APERTURA: 23 de Julio de 1975, a las 11 hs.

LICITACION PUBLICA Nº 1.204
ADQUISICION: Cemento portland (común).
APERTURA: 24 de Julio de 1975, a las 9 hs.

LICITACION PUBLICA Nº 1.205
ADQUISICION: Máquinas, herramientas.
APERTURA: 24 de Julio de 1975, a las 12 hs.

LICITACION PUBLICA Nº 1.206
ADQUISICION: Motores armados y block semi-armados.
APERTURA: 24 de Julio de 1975, a las 11 hs.
PLIEGOS: Administración Mendoza - Salta 672 - Godoy Cruz, Mendoza.
VALOR DEL PLIEGO: $ 20,00.
21|6|F|12885|2|7|D

MINISTERIO DE ECONOMIA
CORPORACION DE EMPRESAS NACIONALES
AGUA Y ENERGIA ELECTRICA
EMPRESA DEL ESTADO
Gerencia Explotación Regional Cuyo
DIVISIONAL MENDOZA
LICITACION PRIVADA Nº 7/75
2º LLAMADO

Llámase a licitación privada para el día 10 de julio de 1975 a las 10 horas, por la contratación en alquiler de un salón o planta destinada a oficina del Distrito San Martín y de una casa habitación o departamento para vivienda del señor jefe, ubicado dentro del radio céntrico del éjido municipal de la ciudad de San Martín (Mza.), según detalle y características insertas en pliego.
Pliegos e informes: Oficina de Compras, Avda. San Juan Nº 470, Mendoza.
Documentación sin cargo.
2|7|F|72693|4|7

MINISTERIO DE ECONOMIA
Corporación de Empresas Nacionales
YACIMIENTOS PETROLIFEROS FISCALES
Gerencia de Suministros
LIC. PUBLICA 30 Nº 907/75
Ampliación red contra incendio en Planta de Almacenaje de "Allen", Río Negro.
Apertura: 5-8-75.
Valor: $ 200,00.
Pliegos: Sala de Apertura de Licitaciones, Av. Roque Sáenz Peña 777, Oficina Nº 5, Planta Baja, Capital Federal.
26|7|F|71787|2|7

MINISTERIO DE ECONOMIA
CORPORACION DE EMPRESAS NACIONALES
YACIMIENTOS PETROLIFEROS FISCALES
DESTILERIA LUJAN DE CUYO
LICITACION PUBLICA Nº 70 - 153
Llámase a LICITACION PUBLICA para la ADQUISICION DE JUEGOS DE EMPAQUETADURAS VASTAGO DE PISTON CORRESPONDIENTE A COMPRESORES MARCA ALLEY.
APERTURA: 18 de Julio de 1975, a las 12 horas, en Y.P.F. Destilería Luján de Cuyo.
PLIEGOS: Administración Destilería Luján de Cuyo (Compras y Contrataciones), en días hábiles de lunes a viernes, de 8 a 12 hs.
VALOR DEL PLIEGO: VEINTE PESOS ($ 20,00).
25|6|F|71485|5|7

Gobierno de la Intervención Federal en Mendoza
Ministerio de Bienestar Social
INSTITUTO PROVINCIAL DE LA VIVIENDA

Llámase a LICITACION PUBLICA, para los días y horas que a continuación se detallan, por la compra de camiones y silos con destino a la Fábrica de Bloques.

EXPEDIENTE: 292-E-75
DIA: 18 julio 1975
HORA: 11 - Compra de cuatro comiones
EXPEDIENTE: 150-E-75
DIA: 18 julio 1975
HORA: 12 - Compra de cuatro silos.

Los Pliegos de Condiciones, se encuentran a disposición de los interesados en la sede del Instituto Provincial de la Vivienda, sita en la calle Emilio Civit 642, en horario de 8 a 13.
29|6|F|72212|7|7|A

MINISTERIO DE ECONOMIA
Corporación Empresas Nacionales
YACIMIENTOS PETROLIFEROS FISCALES
Administración Mendoza
Licitación Pública AM/Nº 1.207
Rectificación completa con provisión de repuestos y accesorios de treinta y un (31) block semi-armado de distintas marcas y modelos.
Apertura: 28 de julio de 1975 a las 10.30 horas, en calle Salta 672, Godoy Cruz, Mendoza.
Valor del pliego: $ 100,00.
1|7|F|13128|10|7|D

MINISTERIO DE ECONOMIA
CORPORACION DE EMPRESAS NACIONALES
YACIMIENTOS PETROLIFEROS FISCALES
DESTILERIA LUJAN DE CUYO
Licitación Pública Nº 70-152
Llmase a Licitación Pública para PROVISION DE ESTANTERIAS METALICAS.
APERTURA: 10 de julio de 1975 a las 12,00 horas, en YPF Destilería Luján de Cuyo.
PLIEGOS: Administración Destilería Luján de Cuyo (Compras y Contrataciones), en días hábiles, de lunes a viernes, de 8 a 12 horas.
VALOR DEL PLIEGO. VEINTE PESOS ($ 20,00).
23|6|F|70944|4|7

Labores Femeninas

"ARIES" Boutique, corta faldas, pantalones, vestidos, por $ 40 y los confecciona en 24 horas. Galería Piazza. Local 31.
18|6|C|242|3|7

ARREGLO ruedos, pantalones y vestidos, baratos. Aristides Villanueva 217. Ciudad - Teléfono 245954.
1|7|C|741|3|7

CONFECCIONO exclusivamente ropa de cuero, finísima calidad. Abrigos, sacos, pantalones, faldas a medida. Mitad de precio comercio. Martínez de Rosas 735 Ciudad.
29|6|C|217|6|7

MOISES vestimos completos, modelos a elegir 15 a 21 hs. Granaderos 2783. Mendoza.
4|6|F|63263|1|7

CASAS RODANTES Y EMBARCACIONES

BOTE con motor 14 HP y trailer 0 Km. Godoy Cruz 2862, Villa Nueva.
2|7|F|72946|2|7

NEVADA: Siempre de temporada. Jesús Serna 175 - Maipú.
27|6|F|13066|29|7|D

Ley 11867

LEY 11.867.— Carmen Hernández transfiere a María del Pilar Mendoza, la parte proporcional del fondo de comercio de taller de costura sito en Tiburcio Benegas 722, Ciudad. Reclamos en el mismo.
29|6|C|409|4|7

Foto Cine Grabadores

VENDO cámara Minolta 101 y Canon KL reflex, lente 1.1.4. con accesorios. Verlas en Gutenberg Nº 159. Teléfono 250308, Ciudad.
2|7|C|873-74|2|7|D.

Pensión y Piezas Amobladas

A MATRIMONIO o caballero doy alojamiento. Residencial A. Brown. A. Brown 1475. G. Cruz.
2|7|C|839|3|7

ALOJAMIENTO mensuales, caballeros, comodidad, agua caliente San Luis 243. Ciudad.
26|6|C|690|691|7|7|D

ALOJAMIENTO caballero todas comodidades, $ 25 diarios. Belgrano 1715. Godoy Cruz.
1|7|F|4690|3|7

ALQUILO piezas y cocina. Roque Sáenz Peña Nº 841, Ciudad.
2|7|C|936|2|7

Arriendos y Cambios

A PROPIETARIOS: alquileres 100% de seguridad, evite problemas de cobranza; cobre puntual. Estas y otras ventajas ofrecemos. Alquile por nuestro intermedio, ganará tranquilidad y seguridad. Visite nuestras oficinas, o solicite tasador sin compromiso. - "Provivienda Inmobiliaria S.R.L." - Perú 1214 Tels. 218277-255813-258054.
3|6|C|994|4|7

A CENTRALISIMO departamento, living, 2 dormitorios, cocina, 2 baños. Teléfono 240282.
29|6|C|499|1|7

A $ 500.000, casa amoblada L/comedor, 2 dormitorios, e|vehículos, G. Cruz. España 1512, oficina 4.
29|6|C|512|1|7

A $ 1.500.- alquilo terreno totalmente cerrado; 1.600 mts. con galponcito; 50 metros para depósito, etc., a metros Coronel Díaz, Las Heras. Tratar dueño. Belgrano 1250, G. Cruz. Teléfonos 227161 - 241882.
1|7|T|4696|2|7|A|D.

A $ 3.500 local céntrico amplísimo; primer piso. José Federico Moreno (h). San Lorenzo 332.
2|7|C|004|2|7

A $ 2.300, departamento Godoy Cruz, Preferentemente a estatal o bancario. José Federico Moreno (h). San Lorenzo 332.
2|7|C|004|2|7

A $ 2.800 departamentito 6ª Sección. Unicamente a quien esté construyendo. José Federico Moreno (h). San Lorenzo 332.
2|7|C|004|2|7

ALQUILO habitaciones con o sin muebles derecho a cocina teléfono. Salta 2583, Ciudad.
2|7|T|4714|2|7

ALOJAMIENTO, doy regia y amplia habitación amoblada. J. F. Moreno 1376. Ciudad.
2|7|C|852|3|7

ALOJAMIENTO casa de familia, estudiantes, empleados, habitación sola, compartir Tel. 256440.
2|7|C|947|2|7

DISPONGO de pieza a la calle para hospedaje caballeros solos. Mitre 1977. Ciudad.
30|6|C|595|5|7

EN CASA de familia ofrezca habitación amueblada. Emilio Jofré 332. Ciudad. T. 246043.
1|7|T|4677|3|7

FAMILIA dispone habitación para caballeros. - Paula Albarracín 489. Godoy Cruz Tel. 224461.
2|7|C|870|3|7

HABITACION para 1 ó 2 señoritas honorables. Buenos Aires 225. Planta baja.
2|7|T|4699|3|7

HOGAR de Ancianos, atención completa. Precios módicos. P. Mendocinas 778. Cdad.
2|7|C|833|13|7

HOGAR de Ancianos "Santa María". Recibe enfermos e inválidos con tratamientos. Atención completa. Necochea 871. San José. Gllén.
2|7|C|833|13|7

PIECITA amueblada caballero honorable o matrimonio mayor. Santa María de Oro 1244 Guaymallén.
29|6|C|227|1|7

RESIDENCIAL Güemes da pensión a estudiante o persona sola. Teléfono 218138.
29|6|T|4674|1|7

RESIDENCIAL, estudiantes, matrimonios y empleados, todas comodidades. T. 218517. Roque S. Peña 266. Cdad.
2|7|T|4691|4|7

SE ALQUILA habitación matrimonio, derecho cocina. Federico Moreno 1378. Ciudad.
2|7|C|878|2|7

SE ALQUILA habitación caballero solo; derecho cocina. Federico Moreno 1378, ciudad.
2|7|C|878|2|7

VIANDAS a domicilio, comidas caseras. Tel. 241441.
27|6|C|103|3|7

VIANDAS caseras. Reparto a domicilio. Espejo 772.
29|6|C|467|1|7

A $ 4.500 inmueble en Maipú (Centro), entrada vehículos, para cuadra panadería, tornería, etc. José Federico Moreno (h). San Lorenzo 332.
2|7|C|004|2|7

A $ 5.000 casita amueblada y c|teléfono. José Federico Moreno (h). San Lorenzo 332.
2|7|C|004|2|7

ALQUILO local con o sin herramientas, chapería. Ituzaingó 2556
30|6|C|588|1|7

ABRIL alquila casa 5ª Sección 3 dormitorios, l|comedor, garaje t| servicios, teléfono. $ 750.000. - Avda. España 1248, 4º p. Of. 57, Tel. 214316.
2|7|C|969|2|7

ALQUILO: s|9 de Julio, local c| subsuelo y toilette, $ 900.000 m|n.; Alem c|San Martín, local a la calle p|depósito, $ 180.000: oficina céntrica c|toilette, pesos 180.000. Canizo Puebla. Rivadavia 757. Tel. 247949.
2|7|F|72844|4|7

ALQUILO casa 5ª Sección, antisísmica, tres dormitorios, living comedor, garage, cocina, dos plantas, amplia terraza, calefacción, dependencias etc. Sin intermediario. Pedro Molina 745. 1er. piso. Ciudad. Teléfono 246580.
2|7|C|853|2|7

ALQUILO departamento de un dormitorio, baño cocina, comedor $ 2.800. Franklin 150, Dorrego, Micro 13-B.
2|7|C|942|2|7

ALQUILO casa antisísmica ciudad, 3 dormitorios, c|placares, l|comedor, c|comedor, cochera, baño, patio, $ 6.000. Montalto Inmobiliaria. Coronel Díaz 316.
2|7|C|033|034|2|7|D

ALQUILO salón con escritorio y baño en calle San Martín, Godoy Cruz, $ 400.000. Nigito Propiedades. Colón 829, Godoy Cruz.
2|7|F|53671|2|7

ALQUILO pequeña habitación de recho cocina, baño y patio, $ 600. San Martín Sur 291, G. Cruz.
2|7|F|53646|2|7

BUSCO local para oficina con teléfono en Mendoza o zonas aledañas. Llamar al teléfono 246126.
2|7|T|4712|2|7

DUEÑO alquila departamento amoblado, por temporada, 2 dormitorios. Ver y tratar: Lavalle 256. Dpto. 1. Tel. 218443.
19|6|C|584|1|7

DEPARTAMENTO necesita matrimonio solo ofrecer Tel. 217101. Horario comercio.
2|7|C|950|3|7

HABITACION, cocina y baño dos personas mayores, Teléf. 256583.
2|7|C|978|2|7

NECESITO alquilar casa chica o departamento, anticipo hasta 6 meses. Pago $ 2.000 mensuales. Tratar: Sargento Cabral 299, G. Cruz ó Tel. 222985.
2|7|F|53663|2|7

NECESITO alquilar departamento gran Mendoza, habitación, baño. Pago $ 200.000. Jorge Calle 391, Ciudad, Tel. 250471.
2|7|C|944|3|7

$ 6.500, para profesionales o oficinas, amplia casa calle Espejo casi Perú, 6 ambientes y dependencias. Provivienda. Perú 1214.
2|7|C|933|2|7

Servicio Doméstico Pedidos

"A" EMPLEADAS necesito m|día, t|día, c|adentro, b|sueldos. "España". España 1683, T. 259168.
30|6|C|407|5|7

"A EMPLEADAS" c|o sin retiro: $ 60 a $ 200.000. Morón 284, T. 291104.
30|6|C|379|4|7

A EMPLEADAS chilenas y argentinas $ 80.000 a $ 150.000. Urquiza 127. T. 250726. Consulte.
30|6|C|346|5|7

A EMPLEADA con retiro, corta Flia., buen sueldo, T. 290353, Salta 442.
30|6|C|639|1|7

A EMPLEADA 1|2 día, con referencia necesito. Colón 460, 4º P., Dpto. "D", Ciudad.
2|7|F|72987|2|7

A EMPLEADA necesito. Buen sueldo. Rufino Ortega 360.
2|7|C|926|2|7

A EMPLEADA para limpieza, con o sin retiro, de 9.30 en adelante. Avda. España 670. Ciudad.
2|7|C|921|3|7

A EMPLEADA necesito, cama adentro. Rivadavia 536. 5º piso. Dpto. 5.
2|7|T|4694|2|7

A EMPLEADA servicio doméstico cama adentro. Sueldo $ 1.500, corta familia, teléfono 291264.
2|7|C|971|2|7

A EMPLEADA cama adentro necesito. Av. España 1148. 5º "D".
2|7|C|841|2|7

A EMPLEADA para quehaceres domésticos, por medio día, matrimonio ofrece empleo. Espejo 144. Piso 39. Departamento Nº 8. - Mendoza.
2|7|C|835|2|7

A SEÑORA responsable con referencias, cama adentro, limpieza, planchar y lavar, corta familia; sueldo $ 150.000. - España 1169. Planta baja "A". Tel. 291882.
2|7T|470127

"ATENCION" lea esto, disque el 292497, y encontrará trabajo en el acto.
30|6|C|635|1|7

EMPLEADA cama adentro necesito con referencias. Avda. España 596, 2º piso. Dpto "B", teléfono 247161.
30|6|C|485|3|7

EMPLEADA c|adentro para servicio doméstico. Buen sueldo. Pedro B. Palacios 1260, entre Lavalle y Catamarca.
1|7|F|72620|3|7

EMPLEADA servicio doméstico mediodía, buen sueldo, casa chica para Benegas. Godoy Cruz. Llamar al teléfono 220971.
2|7|T|4721|4|7

EMPLEADA 7 hs., o cama adentro. San Martín Sur 291, G. Cruz. T. 220903.
2|7|F|53659|2|7

LAVADO y planchado. Una vez por semana. Pago por hora. República de Siria 375 (entre Rondeau y Morón), ciudad.
2|7|C|865|2|7

MATRIMONIO necesita empleada doméstica, cama adentro. San Martín 1035. 7º piso, Dpto. 29 - Ciudad.
2|7|C|710|2|7

NECESITO chica por horas. Pueyrredón 542, Ciudad.
30|6|C|495|1|7

NECESITO cocinera para estancia fuera de Mendoza, madre e hija o persona sola. Telef. 227791.
2|7|T|04737|2|7

NECESITO empleada doméstica cama adentro, buen sueldo, sin lavado y planchado. Bandera de los Andes 1722, San José, Gllén.
2|7|F|72951|3|7

NECESITO chica para ayudar a quehaceres. Avda. San Martín 1430, 9º p. Dep. 36 ascensor B.
2|7|C|943|2|7

NECESITO empleada servicio doméstico y cocina sencilla, de 9 a 18 hs. Indispensable referencias. Emilio Jofré 385, Ciudad. Omnibus 16.
2|7|C|913|4|7

NECESITO señora joven sola o señorita mayor de 25 años para acompañar persona mayor; doy pieza amueblada, cama adentro. Escribir a: D. N. C. Poste Restante (5), diario LOS ANDES.
2|7|C|918|2|7

NECESITO empleada cama adentro Arenales 1142. Villa Nueva.
2|7|T|4697|2|7

NECESITO empleada de 13 a 17. Tratar: Agustín Alvarez 56. - Cdad. De 9.30 a 12.30.
2|7|C|831|2|7

SEÑORA/ITA atender bebé de mañana. Llamar: Tel. 251816.
29|6|C|371|1|7

SE NECESITA empleada cama adentro. Boulogne Sur Mer 951.
30|6|C|315|1|7

SE NECESITA empleada mayor de edad con o sin retiro con referencias sin cocina excelente sueldo. Sarmiento 24, Godoy Cruz. Teléf. 223358.
2|7|T|4718|3|7

OFRECIDOS

A MADRE, hija, riojana, chilena, c|adentro y c|retiro, lavado, planchado p|horas. T. 242368.
29|6|C|505|1|7

"A MORON 284" solicite empleada seleccionada y garantizada. Tel. 291104.
30|6|C|379|4|7

"A" EMPLEADAS seleccionadas "Agencia España", Seriedad y garantía. España 1683. T. 259168.
30|6|C|407|5|7

AGENCIA Bombal, ofrece 3 camas adentro y 2 medio días, excelentes. Teléf. 292407.
30|6|C|635|1|7

AGENCIA Lourdes selecciona personal de servicio, 3 cama adentro; otra con retiro, absoluta seriedad. Teléfono 227791.
2|7|T|04738|3|7

BUENAS empleadas señora le ofrece Agencia Urquiza 127. Teléf. 250726. Consulte.
30|6|C|346|5|7

OFRECESE señora chilena c|adentro, c|referencias. Alberdi 555 San José.
2|7|C|957|2|7

OFRECESE señora p|lavado o planchado o cuidar enfermos. Ferrari 797, San José.
2|7|C|026|2|7

SE OFRECE chica para trabajo por hora. Roque Sáenz Peña 841, Ciudad.
2|7|C|992|2|7

SE OFRECE mucama cama adentro. Calle Granaderos de San Martín 1835, barrio Belgrano - Guaymallén.
2|7|C|931|2|7

Avisos Clasificados

(Viene de la pág. anterior)

Ofrecidos Varios

A CALEFONES, plomero, gasista, lavarropas, estufas, instalaciones, precios razonables, atención inmediata. T. 246434.
28|6|C|997|18|7

A BUEN plomero, gasista, económico. Visitas gratis. Calefones, caños, estufas, destapes. Tel. 216085.
29|6|C|900|5|7

A CALEFONES, estufas, limpieza, instalación, destapo cañerías agua caliente. Trabajos garantidos. Teléfono 255589.
30|6|C|597|5|7

A DESAGOTE pozo y cámara séptica, destape cloacales. La Moderna, teléfono 243865.
30|6|C|632|30|7

A DESTAPE cloacas, cañerías e|general, reparación calefones. Servicio rápido. Noguera. T. 243865.
1|7|C|632|16|7

A. TELEFONO 216496. Rioja 355: Reparaciones domiciliarias de lavarropas, calefones instantáneos, cocinas, estufas. - Urgencias.
1|7|T|4686|4|7

A DOMICILIO instalo, limpio y reparo cocinas, calefones, estufas, etc. Tel. 220734.
7|3|F|39502|Pte

A DESAGOTE de pozos, limpieza de cámaras, Bº UNIMEV. M-6. C-18. Tel. 261745.
11|3|F|40682|Pte

A DESTAPAR cloacas, desagües, plomero, arreglo artefactos gas. Tel. 223449.
7|6|C|295|11|7

A - PLASTIFICAMOS pisos madera, pulidos, encerados, pintura de casas, plomería, gasistas, Tel. 250482.
24|6|C|109|15|7

A PULIR, plastificar pisos madera. Arreglos casa. Caputo. Salta 1448. Tel. 250785.
27|6|C|924|8|7

A - DESTAPAR cloacas, arreglo de artefactos sanitarios, gas, albañil, destape de cañerías agua caliente y fría, reparaciones en general. Trabajo garantido. Teléf. 215092.
24|6|C|201|20|7

A DESTAPAR cloacas y desagües pluviales. Teléf. 247316.
29|6|C|498|1|7

A DOMICILIO lustro y arreglo muebles, puertas, ventanas, sillas. Tel. 252812.
29|6|C|520|5|7

A DOMICILIO se ofrece plomero. Servicio rápido. Tel. 257286.
30|6|C|367|5|7

A DOMICILIO se ofrece plomero, servicio rápido. Tel. 259929.
30|6|C|586|5|7

A DOMICILIO se ofrece plomero. Servicio rápido. Tel. 220322.
30|6|C|586|5|7

A PINTOR obras, empapelados, colocación cielorrazos, llenzo, anexo, Teléf. 257324.
2|7|C|754|3|7

A CERRADURAS, coloco, arreglo. Voy a domicilio. Servicio rápido. Tel. 245012.
2|7|C|864|4|7

A. LUSTRO, tapizo, reacondicionado de muebles. Teléf. 257819.
2|7|C|033|4|7

A. ELECTRICIDAD service en Gral. Trabajos garantidos. T. 244118 (Flores Chiquín).
2|7|C|012|9|7

A DOMICILIO, arreglo sillas, cómodas, camas, precio económico, Teléf. 217054.
2|7|C|981|2|7

ARREGLOS de: calefones instantáneos y térmicos, calefactores, instalaciones. P. Toso 691. T. 224305.
30|6|C|594|5|7

AL PINTAR su casa económicamente llame al Teléf. 215955; b|referencias.
1|7|C|736|3|7

ALBAÑILERIA impermeabilización de techos refacción en general. Trabajo urgente. Precios módicos, Teléf. 251849.
2|7|T|4732|2|7

BUEN precio, plomero, gasista a domicilio, urgente. Rioja 1800. T. 259901 - 255998.
2|7|C|024|4|7

COLCHONERO a domicilio, lana, pullman, cotín. Arreglamos camas, estiramos elásticos. Teléf. 258860.
27|5|C|886|1|7

CIELORRASOS pre moldeados de yeso, rápida colocación, económicos, garantidos, Tel. 248874.
2|C|7|C|968|6|7

DESTAPE de cloacas y desagües pluviales y piletas de cocina. - Tel. 241084.
27|6|C|945|14|7

ELECTRICISTA instalaciones y reparaciones generales. Protección integral. Instalación de disyuntores. Tel. 254779.
24|6|T|4468|3|7

EX-MECANICO Eslabón de Lujo. Arregla lavarropas, Tel. 249364, Atención inmediata.
2|7|C|987|3|7

IMPERMEABILICE su techo con técnica y materiales de avanzada. Solicite presupuesto. S.R.L. 9 de Julio 1589, 2º Piso. Of. 9 - Mendoza. Tel. 253380.
1|6|F|65437|5|7

IMPERMEABILIZACION de techos, terrazas, albañilería general pintura, cielorrasos tergopol. Tel. 255378.
19|6|C|503|26|7

IMPERMEABILIZAMOS techos, terrazas, tejas, zinc, cielorrasos, telpogor, financiación. Pinturas de casas. Tel. 254475.
29|6|C|271|5|7

IMPERMEABILIZO techos. Refacciones, pintura. Teléf. 244265.
2|7|C|889|37

IMPERMEABILIZAMOS, arreglo cualquier techo, albañilería. Garantizo el trabajo. Barcala 137 Tel. 257465.
2|7|C|009|2|7

IMPERMEABILIZACION ES arreglamos cualquier tipo de techo, albañilería y pintura, trabajos garantidos. Godoy Cruz 116, T. 215299.
2|7|C|009|2|7

LUSTRO, arreglo, encolo, tapizo cualquier mueble: Teléf. 245174.
2|7|C|033|4|7

PLOMI-GAS - Service urgente calefones, cocinas, estufas, filtraciones, plomería y gas en general. Instalaciones, destape cloacas. Trabajos garantidos. Teléfono 252897.
23|6|C|944|4|7

PUERTA y cerradura arreglo a domicilio. Garantía. - Alberdi 263, Ciudad. Tel. 216546.
23|6|C|978|8|7

PLOMERIA en general, electricidad, gasista y impermeabilización de techos. Italia 1414, Godoy Cruz. TE. 225750.
29|6|C|370|4|7

PINTOR obras. Texturas, decoración. Teléf. 241667.
1|7|C|751|3|7

TAPICERIA, dejanos su automóvil como nuevo. Coronel Plaza Nº 781, Ciudad.
18|6|C|201|3|7

TRABAJOS de pintura y empapelado. Seriedad, garantía, rapidez, precios modicos. T. 257324.
29|6|C|431|1|7

TAPICERIA, arreglos juegos living, sillas, toldos. R/Bonos. T. 218188. Salta 1587.
29|6|C|392|4|7

TALLER de lavarropas. Especialidad K. C. Eslabón de lujo y Drean. Rioja 1840, Cdad. Teléf. 256792.
30|6|C|531|5|7

TECHOS: Impermeabilización garantizada. Reparaciones. Trabajos urgentes. Precios anteriores. T. 226045.
2|7|F|53664|3|7

Préstamos e Hipotecas

VENDO documentos hipotecarios primer término semestrales. Llamar lunes por la tarde y días siguientes, T. E. 215220 con dueño.
29|6|C|202|1|7

Comerciales

SOCIO productor con conocimiento para inmobiliaria, necesito con movilidad. San Lorenzo 231, Ciudad.
2|7|C|940|2|7

Educacionales

A ALUMNOS secundarios preparamos t|materias, individualmente. San Martín 276, Cdad. T. 246172.
24|6|C|890|15|7

A ALUMNOS secundarios preparamos t|materias. Buenos Aires 330 5º F. Tel. 253639.
19|6|C|438|21|7

LINDOR COVAS — por WALTER CIOCCA

Regreso triunfal de los "Rojos" de Avellaneda

BUENOS AIRES, 1º (NA) — Tras un viaje agotador, pero colmados de gloria tras adjudicarse por sexta vez la Copa Libertadores de América, arribó hoy a la sede de la institución donde fueron recibidos por una muchedumbre entusiasta la delegación de Independiente, procedente de Asunción del Paraguay.

Sorpresivamente, debido a la falta de suficientes pasajes, la larga travesía de casi 1.500 kilómetros fue realizada por el plantel rojo, que acaba de adjudicarse el trofeo continental al derrotar a Unión Española de Chile por 2 a 0, mediante un ómnibus especialmente contratado al efecto.

Pese al mal tiempo reinante una muchedumbre se había concentrado en la sede de Independiente, sobre la avenida Mitre de Avellaneda, entre la que se contaban naturalmente, parientes y allegados a los futbolistas que deseaban proporcionarles un recibimiento correspondiente al lauro conquistado.

La espera hizo eclosión poco después del mediodía cuando arribó el ómnibus de la delegación, la que fue saludada con bocinas, gritos y estribillos en un festejo que ya se le hace habitual a los "Rojos".

Extenuados apenas pudieron sus integrantes responder a la requisitoria periodística, coincidiendo todos ellos en señalar que el triunfo sobre los chilenos no admite ningún tipo de objeciones. "Nadie puede decir lo contrario —indicó el DT Pedro Dellacha— ya que fuimos muy superiores a Unión Española y probamos que se puede salir a jugar en la copa sin especulaciones, con juego netamente ofensivo, que es el que siente este equipo, los chilenos fueron muy dignos rivales, pero en ningún momento pudieron equilibrar a este estupendo plantel; creo que la copa la deberíamos haber ganado ya en Avellaneda de no haber sido por ese gol casi sobre la hora en Santiago".

Respecto del apresurado regreso, tras anunciarse que previamente jugarían un encuentro contra Olimpia en Asunción, Dellacha explicó que "hubiésemos querido retribuirle a la gente paraguaya todas las atenciones que tuvieron para con nosotros, pero el plantel en pleno me hizo conocer que estaban totalmente agotados y que preferían recuperarse a pleno para el partido del domingo frente a River Plate.

Uno de los más eufóricos era el juvenil Ruiz Moreno, autor de dos goles definitorios, uno contra el Cruceiro en Avellaneda y el primero contra los chilenos en Asunción. "Esta es la primera vez que participo en la copa —indicó— y me di esas dos enormes satisfacciones, así que está casi de más decir todo lo que siento, además todavía casi no lo puedo creer; en el gol de Asunción el Negro Galván me tiró la pelota esperando la devolución en pared, pero como vi la posibilidad me la jugué solo y afortunadamente salió".

Contrariamente al juvenil centrodelantero, el uruguayo Elbio Ricardo Pavoni mantenía entre el bullicio esa serenidad que da la experiencia, que en su caso se remonta a 10 años en Independiente, 52 partidos coperos y los 6 lauros obtenidos. "Mentiría si dijese que esta copa fue la más difícil; la del 73 contra el otro chileno, Colo Colo e inclusive la del año pasado contra el San Pablo de Brasil fueron bastante más complicadas; ésta la complicamos nosotros con aquel error de Santiago, si no ni siquiera hubiésemos tenido que viajar a Asunción".

Agregó finalmente algo ya expresado en Paraguay: "Si bien soy ya un veterano, creo que todavía puedo defender la camiseta de Independiente por otros dos años más, que seguramente serán otras dos Copas Libertadores".

Marginales del fútbol

BUENOS AIRES, 1º (NA). — Omar Passarella y el cordobés José Reinaldi, de River Plate están a punto de ser transferidos a España por 600 millones de pesos viejos. Los dos cracks millonarios entrarán dentro de una operación —de la cual aún falta culminar las últimas tratativas— con el Deportivo La Coruña, que también se llevará al defensor Piris de San Lorenzo, pagando por su transferencia 265 millones de pesos moneda nacional. También hacia la madre patria, aunque sin que hayan trascendido las instituciones, emprenderían viaje próximamente Enrique Salvador Chazarreta y Glaria de San Lorenzo y el arquero Lavolpe de Bánfield.

* * *

Otro que abandonaría el fútbol argentino es Juan Ramón Verón, de Estudiantes de la Plata, cuyo contrato con la institución platense finaliza con el actual torneo Metropolitano. La "Bruja" habría ya aceptado una interesante oferta del Emelec de Quito, Ecuador.

* * *

Mientras tanto regresó a esta capital, procedente de Grecia, el patagónico Marcelo Britapaja, del que originalmente se había dicho que Vélez lo había transferido por 80.000 dólares y que en realidad viajó para someterse a prueba — pagado por supuesto— pero debió regresar "por haber completado su cupo de extranjeros el club", según dijo el jugador.

* * *

A la ya interminable lista de directores técnicos renunciantes o despedidos que muestra este campeonato Metropolitano se suma ahora el décimocuarto "ex" (sólo 10 equipos no tocaron, hasta ahora, su dirección técnica):, Roberto Scarone, de San Lorenzo. El uruguayo abandonó la entidad de Boedo por falta de pago y por la tremenda indisciplina existente en el plantel.

Para remplazarlo se mencionan los nombres de "Toscano" Rendo, Juan Carlos Lorenzo (?) y el actual DT de Quilmes, D'Accorso.

* * *

Newell's Old Boys viajó rumbo a Colombia, merced a una increíble autorización de la AFA según la cual el partido del domingo frente a Vélez Sársfield podrá afrontarlo con elementos de tercera división, como para demostrar hasta donde se puede llegar en este terreno. El equipo rosarino jugará entre mañana y el 9 de este mes 4 partidos contra Deportivo Cali, Independiente Santa Fe, Deportivo Barranquilla y Atlético Nacional.

LOS ANDES
EL ANDINO
En TUPUNGATO
• RECEPCION DE AVISOS
• SUSCRIPCIONES
BELGRANO 498
TELEFONO 91

Edictos Judiciales

EDICTO. — Caja de Seguro Mutual Ley 1828, cita cinco (5) días beneficiarios Segundo Indalecio Sánchez Rodríguez, para reclamos derechos seguro mutual. Antonio Eduardo Schillagi, Director Gerente, Caja de Seguro Mutual. 23|6|C|639|2|7

EDICTO. — Caja de Seguro Mutual Ley 1828, cita cinco (5) días beneficiarios Aldo Vegas Vegas para reclamos derechos seguro mutual. - Antonio Eduardo Schillagi Director Gerente Caja de Seguro Mutual. 26|6|C|610|2|7

EDICTO. — Caja Seguro Mutual Ley 1.828 cita 5 días beneficiarios Enrique Saturnino Petra Dohmen para reclamos derecho seguro mutual. - Antonio Eduardo Schillagi - Director Gerente. 27|6|C|429|3|7

EDICTO. — Caja de Seguro Mutual Ley 1828, cita cinco (5) días beneficiarios María Teresa Quiroga de Molinero o Vda. de Molinero para reclamos derechos seguro mutual. - Antonio Eduardo Schillagi - Director Gerente. 27|6|C|680|3|7

EDICTO. — Juez Segundo Juzgado Civil cita herederos y acreedores de Agapito Olmeda y Rosa Fernández, comparendo uno de julio a las once horas. Autos 102.503. Mendoza, 9 de junio de 1975. Eduardo O. Giménez R. Secretario. 26|6|C|773|7|7|A

EDICTO - Juez 16 Civil cita y emplaza herederos y acreedores Samuel Saturnino Quiroga comparendo diez de julio 1975 once horas. Expediente 39270. - Francisco Rodríguez S., secretario. 29|6|C|213|7|7|A

EDICTO. — Juez Segundo Civil cita heredero y acreedores de Quintero Pedro Florentino y Laura Isabel Correa de Quintero, comparendo tres de julio a las doce horas. Autos Nº 102.531 Mendoza, 9 de junio de 1975. - Eduardo O. Giménez B., Secretario. 23/6/C/409/2/7/A

EDICTO. — Juez Séptimo Civil, cita, emplaza, herederos, acreedores Delicia Cañas de Quiroga, comparendo once agosto próximo, doce horas. Expte. Nº 37.618. José M. Hidalgo. Secretario. 24|6|C|716|4|7|A

EDICTO. — Juez Civil Rivadavia cita herederos y acreedores Luis Héctor Giungi comparendo cuatro agosto diez horas. Autos 417. - Francisco D. Simón, Secretario. 25/6/F/71480/7/7/A

EDICTO. — Orden Juez Décimo Quinto Juzgado Civil Secretaría 15, Autos 37163 "Monte Balbano S. C. A. c/María Barahona de Aguerre Ejec. Hipot." Remataré 8 julio próximo 12 hs. en Estrados del Tribunal - 3er. Piso Ala Norte. Palacio Justicia, Inmueble propiedad demandada, lote sin mejoras, ubicado Loteo Villa Teresa, Distrito Las Tortugas, Godoy Cruz Mendoza. Designado lote once Manzana "C" Sección "B". Superficie 231,52 mts. 2. Límites: Norte, calle proyectada nueve, 16,27 mts. Sud, lote diez, manzana "C", 5,03; Este, calle Jujuy, 21,21 mts.; Oeste, lote 12, manzana C, 22,35 mts. Inscripciones: Registro Propiedad raíz Nº 17677 Fs. 745 Tº 71 "D" Godoy Cruz. Departamento General de Irrigación: P. G. 186.600; P. P. 526, Definitivo. Municipalidad Godoy Cruz Nº 20.740; Rentas, padrón 24312 Godoy Cruz. Deudas: Municipalidad años 1969 a 1975 debe $ 856,46; Contribución Directa años 1970/1975 debe $ 888; Irrigación años 1970/1974 $ 503,06. De todo ello multas intereses y recargos a liquidar fecha pago. Gravámenes: Hipoteca y embargos de autos por $ 5.000. Avalúo Oficial $ 810. Base 70 % $ 567 donde partirá primera oferta. Seña 10%; Comisión 3 % acto remate, saldo aprobarse. Títulos agregados expediente no admitiéndose ningún reclamo por falta o defecto posteriormente. Informes: Juzgado o Martillero Humberto J. Francica, Avda. España 1057 P. 3º Of. 14, Mendoza. 25/6/C/470/4/7/A

EDICTO. — Juez Décimo Segundo Juzgado Civil, cita herederos y acreedores autos 69.456 —"Domínguez Isabel"— Sucesión, comparendo cuatro agosto próximo, once horas. - Carlos M. Baronian, Secretario. 19|6|C|984|2|7|A

EDICTO — Caja de Seguro Mutual Ley 1828, cita cinco (5) días beneficiarios Juan Ruperto Muñoz Araya, para reclamos derechos seguro mutual. - Antonio Eduardo Schillagi, director gerente Caja de Seguro Mutual. 30|6|C|936|5|7

EDICTO — Juez Primer Juzgado Civil, cita y emplaza a herederos y acreedores de Luis Sandández, comparendo cuatro de agosto próximo, a las diez horas. Expte. 117.835. - Luis A. Benvenuto, secretario. 30|6|C|943|11|7|A

EDICTO — Juez Tercer Juzgado Civil, cita a herederos y acreedores de Luis Pascual Prior, comparendo veinticinco de agosto próximo, once y treinta horas. - Arnaldo Andrés Frigerio, secretario. 30|6|C|200|11|7|A

EDICTO. — Juez Quinto Civil cita, emplaza, herederos y acreedores de Alfredo Scolapio e Hilda Aranda, comparendo Ocho Agosto 1975 doce horas. Expte. 75.601. - María E. Ayora, Secretaria. 23/6/F53728/2/7/A

EDICTO. — Caja de Seguro Mutual Ley 1828, cita cinco (5) días beneficiarios María Antonia Ruth Segura de Sosa para reclamos derechos seguro mutual. - Antonio Eduardo Schillagi - Director Gerente. 1|7|C 725|5|7

EDICTO. — Juez Décimo Quinto Juzgado Civil, Expte. Nº 38.045: "Cánovas Antonio Gabriel p/Título Supletorio", notifica y emplaza a todos los que se consideren con derecho sobre inmueble de calle Fuenzalida s/n. distrito Chilecito, departamento San Carlos de esta Provincia, con una superficie de 3 hectáreas 5.084,56 m2., cuyos límites y medidas lineales son: Norte, calle Fuenzalida en 134,85 metros; Sur, Enrique Navarro en 142,64 mts; Este, Ceferina Silva Vda. de Alvarez en 235,85 mts. y Oeste, María Dolores Navarro de Cánovas en 252,21 mts., que a petición de Título Supletorio efectuado por Antonio Gabriel Cánovas, el Juzgado proveyó: "///doza. 16 de mayo de 1975... Cítese a todas las personas que se consideren con derechos sobre el inmueble cuya ocupación se pretende, para que comparezcan a juicio a reclamar los mismos, a cuyo efecto publíquense edictos por el término de diez días, con intervalos regulares y durante cuarenta días, en el Boletín Oficial y Diario LOS ANDES". (Firmado): Pedro Bernardo Carrizo - Juez". - Rodolfo M. Puebla, Secretario. 27|6|C|688|5|8-A.

EDICTO. — Primer Juzgado Civil, tercera Circunscripción, cita herederos y acreedores de Saturnino Puebla, comparendo siete agosto once treinta horas. - Esc. Act. Pedro Conrado Gianello, Secretario. 26/6/F/71708/7/7/A

EDICTO. — Segundo Juzgado Civil, Tercera Circunscripción, cita herederos y acreedores de Luisa Cesari o Chesari o Luigia Anrica Angela Cesari Vda. de Berti, comparendo: Agosto cinco, once horas. 19|6|F|70594|4|7|A

EDICTO. — Humberto Giovannini, martillero, matrícula 567, domiciliado Rodríguez 16 Ciudad, orden 9º Juzgado Civil, autos 92.766 "Gómez Diego J. c/José Peralta y Ot. p/Cob. Alq.", en Estrados Tribunal, Planta Baja, Ala Norte, Palacio Justicia, frente Secretaría Juan Gutiérrez Csabe, 4 agosto hora 11.30, rematará lote baldío ubicado calle Juan B. Justo 428-430 Ciudad, propiedad demandada. Base Venta: $ 49.833,00 (70% valuación Fiscal $ 71.790. Superficie: 825.04 mts2. Límites: Según títulos agregados expediente donde pueden consultarse, no aceptándose reclamos posteriores por falta o defecto los mismos); Norte, en parte calle Juan B. Justo y en otra esposos Lemos Todisco, formando martillo; Sur, Nicolás Civit; Este, Agustín Martín y Oeste, en parte esposos Lemos Todisco y en otro Antonio Scaramella, formando martillo. Inscripnes: A nombre Claudio Peralta en Registro Propiedad Raíz, fs. 931, Tomo 36 "D" de Ciudad Oeste, Padrón Territorial Nº 3600; Municipalidad Manzana 762, Parcela 26, identificada como calle Juan B. Justo 426/28 y Obras Sanitarias Nación cuenta 2819 por localización Juan B. Justo 428-30. Deudas: Rentas a 1974: $ 830.55; Municipalidad a 1973: $ 2.290.15; Obras Sanitarias Nación a 1974: $ 390.15 todo más multas, recargos, intereses y reajustes fecha pago. Gravámenes: Hipoteca 1er. grado otorgada por Tauber Roberto y Jaime favor Ribas Alaniz Federico $ 33.000,00 anotada folio 350 Tomo 24 Par Hipotecas Ciudad y cargo deudas registrado fojas 229 Tomo 763 de modificaciones. Hipoteca 2do. grado, otorgada Peralta Claudio favor Roberto y Jaime Tauber $ 20.000.00, anotada folio 56, Tomo 26 "C" Hipotecas Ciudad representada pagaré hipotecario endosado en blanco. Embargo: De autos 5.300,00 anotado folio 40, Tomo 52 Embargos de Ciudad. Seña: 10 %. Honorarios: 3 % dinero efectivo acto subasta, saldo aprobación. Notificación: Acreedores hipotecarios o tenedores documentos hipotecarios concurran subasta defender sus derechos. Informes: Juzgado o Martillero. - Humberto L. Giovannini, Martillero Mat. 567. 26|6|C|421|10.7|A

EDICTO. — Juez Séptimo Civil cita, emplaza, herederos, acreedores Santina Irma Pesce o Santina Irma Peci, comparendo dieciséis julio próximo, doce horas. Autos 37.652. José M. Hidalgo. Secretario. 24|6|C|461|7|7-A.

EDICTO. — Juez Décimo Primer Juzgado Civil, expediente 108208 cita emplaza interesados Sucesión Rafael Molina audiencia quince julio próximo doce horas. - Juan Carlos Puebla, Secretario. 2/7/C/856/14/7/A

EDICTO. — Segundo Juzgado Civil San Rafael Autos Nº 16.073 "Pérez Pesce Armando y otros c/ Valerio Núñez y otros ejecución honorarios "notifica a Juan, Aldo Mario, Tomás Rubén, Nery Romelio, Rosabra, Núñez habérselos declarado rebeldes y dictado sentencia mandando seguir adelante la ejecución por un capital de pesos 5.151,00 en la proporción de 572.22 cada uno con costas. Se regulan honorarios doctor Pérez Pesce pesos 576.22 y procuradores Yacante - Sáez en pesos 288,11 - Elda I. Savoy, Secretaria. 2/7/F/72660/2/7

EDICTO. — Juez del Juzgado de Menores, cita y emplaza diez días, bajo apercibimiento de Ley (art. 69 y 72 del C.P.C.), para comparendo a derecho a Santos Rosendo Garro, autos Nº 1.089, caratulados: "Garro Santos Rosendo por adopción", Secretaría, San Martín, Mendoza, 26 de junio de 1975. 2/7/F/72657/8/7/A

EDICTO. — Caja de Seguro Mutual Ley 1828, cita cinco (5) días beneficiarios Juan Ciriaco Atencio Pérez para reclamos derechos seguro mutual. Antonio Eduardo Schillagi. Director Gerente. 2|7|C|033|6|7

EDICTO SUCESORIO. — Señor Juez Tercer Juzgado Civil de General Alvear, cita a herederos y acreedores de la señora Mercedes Rodríguez, a la audiencia el día tres de julio próximo a las diez horas. Fdo. Gabriel Campoy, juez. Alberto de Mattos Marcal, secretario. 16|6|C|989|2|7|A.

Vilas fue eliminado en Londres

LONDRES, 1º (Télam-Especial). — Guillermo Vilas, quedó hoy eliminado del torneo de tenis de Wimbledon al perder con el estadounidense Roscoe Tanner 6-4, 5-7, 6-8, 6-2 y 6-2 por los cuartos de final de individuales.

El divorcio de Monzón

SANTA FE, 1º (NA). — En el tribunal colegiado de esta ciudad se celebró ayer a la mañana una nueva audiencia en el juicio de divorcio del campeón de box Carlos Monzón y conforme al código procesal, en los próximos cinco días se deberá hacer la liquidación de bienes.

Monzón no estuvo presente en la audiencia y tampoco acudió a la citación su esposa, Beatriz García. Ambos fueron representados por sus abogados defensores, de apellidos Raimondi y Guastavino.

Monzón se encuentra en estos momentos en Nueva York, Estados Unidos, donde expuso su título mundial de la categoría de boxeadores medianos ante el norteamericano Tony Licata, pelea que le representó una abultada ganancia en dólares.

No se sabe si esta cantidad engrosará el monto a dividir entre los esposos con motivo de la separación, pero en círculos judiciales se estimaba que la señora de Monzón recibirá no menos de dos mil trescientos millones de pesos moneda nacional.

Pato

BUENOS AIRES, 1º (TELAM). — El seleccionado argentino de pato se impuso esta tarde a Francia por 16 a 9, luego de concederle tres tantos de ventaja.

De esta forma el conjunto albiceleste que había vencido en la víspera por 15 a 12 se adjudicó el trofeo, puesto en disputa en la primera confrontación internacional.

Segundo Piso es puntero en un torneo

Se jugó en el último fin de semana la cuarta fecha del torneo interno de fútbol, organizado por el Club del Banco de Previsión Social.

Los resultados registrados fueron los siguientes: Tesorería 10; Rep. Pers. Femenino 1. Las Heras - Guaymallén 10; Quiniela "B" 6. Primer Piso 1; Quiniela "A" 1 y Segundo Piso 1; Maestranzas 0. De esta forma el conjunto de Segundo Piso sigue al frente de las posiciones con 7 puntos, seguido por Tesorería y Primer Piso con 6; Maestranzas tiene 5; Quiniela "A" y Las Heras - Gllén 3 puntos; Rep. Personal Femenino 2 y cierra la tabla sin puntos Quiniela "B".

La quinta fecha, a disputarse en cancha de S.C.A.C. en General Gutiérrez, se cumplirá de la siguiente manera: sábado 5, a las 14.15, jugarán Segundo Piso vs. Tesorería; a las 16 se enfrentarán Primer Piso vs. Las Heras-Gllén. El domingo 6 a las 9.45, Representantes Personal Femenino vs. Quiniela "A" y a las 11,30 lo harán Quiniela "B" con Maestranzas.

Juventus de Italia en Brasil

SAN PABLO, Brasil, 1º (Télam). — Como parte de las conmemoraciones de los 100 años de la inmigración italiana a Brasil, ha arribado el primer equipo de fútbol del Juventus que enfrentará en sucesivos partidos amistosos a Palmeiras, Flamengo y un combinado de Cruceiro y Atlético Mineiro.

Entre los viajeros se encuentran el brasileño José Altafini y la estrella Mazzola y el equipo estuvo practicando hoy, a las órdenes del técnico Carlos Parola.

El viernes por la noche el Juventus enfrentará al Palmeiras, el 5 de julio a Flamengo, en el estadio Maracaná, de Río de Janeiro y en el último de los partidos al combinado Cruzeiro-Mineiro.

Julio Gómez venció por K.O. a Manuel Lira

SANTIAGO, 1º (UPI). — El chileno Julio Gómez venció por nocaut en el sexto round al uruguayo Manuel Lira, en un combate pactado a diez vueltas.

La pelea, por la categoría medio mediano, se efectuó anoche. Gómez pesó 66,300 kilos y Lira 65,900.

El desenlace se produjo al minuto del sexto asalto cuando en un cambio de golpes Lira cayó a la lona y se levantó a duras penas dando muestras de no poder continuar la lucha por lo que el árbitro suspendió el combate.

Atletismo

BUENOS AIRES, 1º (Télam) — Iris Fernández se impuso en la competencia de 4.000 metros, para damas mayores, en el Torneo a Campo Traviesa "Omar Martínez" organizado por GEBA en la sección Jorge Newbery de Palermo.

Detrás de Iris Fernández, representante de al Unión Deportiva Argentina, se ubicaron otras dos atletas de esta entidad. Los tiempos fueron los siguientes:

1ª) Iris Fernández, 13' 48" 8|10; 2ª) Olga Cacariello, 14' 29" 2|10; 3º) Lilian Angelucci, 14' 43".

Además de esta prueba, reservada para atletas federados y libres, se disputaron las señaladas a continuación:

6.800 metros varones mayores: 1º) Abel Córdoba (Velocidad y Resistencia), 20' 57" 8|10; 2º) Adolfo Olivera (Velocidad y Resistencia), 21' 00' 4|10; 3º) Benedicto Galeano (Independiente), 21' 15".

6.800 metros veteranos varones: 1º) Ramón Bedova (Atenas), 22' 22"; 2º) Antonio Salazar (Atenas), 23' 34"; 3º) Hernán Riquelme (GEBA), 23' 40".

Automovilismo

Latinoamericanización

BUENOS AIRES, 1º (Especial para Noticias Argentinas por Ricardo Fernández Gaia). — Recientes declaraciones y variados proyectos aparentemente en estudio revitalizaron la ya antigua y nunca cumplida aspiración de unificar, aunque más no sea parcialmente, el automovilismo deportivo latinoamericano, dándole de esa forma mayor envergadura y trascendencia que actualmente en que cada uno de los países se refugia en reglamentaciones propias, generalmente arbitrarias.

Esta unificación, consecuentemente con la publicitada Copa Sudam o Fórmula Sudam, tiene ya una antigüedad apreciable, a tal punto que la idea se propuso con visos de seriedad en 1970 y un año más tarde se llevó a cabo en el Automóvil Club Argentino una asamblea de jerarcas de las Instituciones automovilísticas representativas de Brasil, Uruguay, Chile, Perú, Venezuela, Ecuador y Paraguay, controlada por un veedor de la Federación Internacional del Automóvil (FIA), que homologó las determinaciones allí tomadas, pero que, jamás se llevaron a cabo.

Los entretelones del porqué de las decisiones adoptadas nunca tuvieron aplicación práctica, resultan bastante oscuros, pero a esta altura de los acontecimientos no podría decirse que el Automóvil Club Argentino estuvo alejado de esas causas, ya que era su titular César Carman el hombre que la FIA nombró como "cabeza" de esta virtual Confederación Sudamericana, sin que el mismo desplegase ninguna actividad tratando de solucionar los problemas planteados.

Lo cierto, en definitiva, es que tras sentarse todas las bases necesarias e inclusive llegar a un principio de acuerdo sobre una llamada "Fórmula Sudam" —que partía de las bases reglamentarias de la Mecánica Argentina Fórmula 2— todo quedó en agua de borrajas.

Posteriormente los intentos estuvieron centrados —con bastante lógica— en una integración argentino - brasileña a través de la categoría Sport Prototipos que resultaba muy similar en ambos países, pero que careció de la capacidad directriz para llevarla a buen puerto, quedando sólo para el recuerdo las trenzadas entre Luis Di Palma y Luiz Pereyra Bueno.

Con la muerte del SP en el país se acabó también esta posibilidad y desde entonces —salvo algún esfuerzo aislado de pilotos particulares— prácticamente nada se hizo para revitalizar una posibilidad que presenta todas las características, al menos teóricas, como para elevar a un plano muy superior al automovilismo continental, actualmente centrado en reglamentaciones locales y, por lo tanto sin trascendencia ni perspectivas fuera de las respectivas fronteras.

Por decantación natural, sin embargo, en muchos países se ha ido evolucionando hacia especialidades más o menos similares: la Fórmula 4 Argentina se corre actualmente en Chile, y en Uruguay se hicieron esfuerzos por imponerla; la Fórmula 2, tal cual o con grandes similitudes —Fórmula Ford, Fórmula Super Vee— puede observarse en la Argentina, Brasil y Venezuela: el Turismo Nacional, en este caso con muy escasas variantes, ya que se basa en el grupo 1 del Código Deportivo Internacional, es practicado o tiene posibilidades de practicarse en virtualmente todos los países de Sud y Centroamérica, consistiendo los matices en si los autos se fabrican íntegramente en los países o son armados con partes importadas.

Una vez más el fuego fue abierto por el Automóvil Club Argentino a través de su actual "vocero automovilístico" Juan Manuel Bordeu, aunque no está muy clara la integración, nuevamente argentino - brasileña, propuesta, que se basará en automóviles de Turismo.

Luego de todo lo ocurrido previamente, pensar que el ACA podría llevar a buen puerto la iniciativa sería, quizás, pecar de optimista; queda, eso sí, la esperanza que algún grupo de dirigentes, concientes de los problemas y limitaciones de la actividad local, propongan esta salida como una forma de brindar un mayor incentivo a un automovilismo que se muere de inanición.

Juventud Unida y su aniversario

Las actividades deportivas que organizó el club Juventud Unida de Las Heras, continuará hoy, con un campeonato interno de truco. El jueves habrá un torneo interno de tenis de mesa. El sábado, a las 16, se desarrollará un certamen de básquetbol femenino, con la participación de Agua y Energía, Obras Sanitarias, Y.P.F. y A.M.S.A.

Los "Leones del Este" festejarán una distinción

El grupo los "Leones del Este", realizará el 8 de este mes la cena denominada "la amistad en el deporte". El acto tendrá lugar en el gimnasio del barrio San Pedro, en San Martín, y comenzará a las 22. Los "Leones del Este" festejarán en esa ocasión, la distinción que se le otorgó como el mejor público deportivo durante el Nacional de 1974.

Huracán se afianza en el torneo sanrafaelino

SAN RAFAEL. — Se afianza Huracán en la primera colocación de la tabla de posiciones, cumplida la séptima fecha del torneo superior del fútbol sanrafaelino. San Luis y Pedal, que eran sus escoltas más inmediatos, ambos empataron en la última fecha, y ello posibilitó a Huracán distanciarse a dos puntos de diferencia. Mientras tanto Las Paredes, que venía ocupando la tercera colocación logró dar alcance a los segundos.

La tabla de posiciones ha quedado conformada de la siguiente manera: Huracán, 12 puntos; Las Paredes, Pedal y San Luis, 10; Monte Comán 7; Atuel Norte y Deportivo Argentino 5; Goudge y Rincón del Atuel 4; Villa Atuel 2 y Sport Club Quiroga 1.

La jornada. — Villa Atuel dominó notoriamente a San Luis, pero no pudo doblegarlo. Los "Rojos" tuvieron fuerza y penetración, y San Luis, que carece de estas dos alternativas, logró salvar un valioso punto, que le permite aún mantenerse en la segunda colocación de la tabla.

DE PIE: Lapuente, Oliva, Sánchez Saavedra, Narváez Rodríguez y Pont. AGACHADOS: Melina (goleador del torneo), Giordano, Pérsico, Samaniego y Zolórzano.

Las Paredes alcanzó una cómoda victoria ante Quiroga por 3 a 1. El marcador final quedó justificado por el trabajo hecho en la segunda etapa. Anteriormente Quiroga ofreció férrea resistencia y cuando igualaba en el marcador 1 a 1, Mario Miranda, árbitro del encuentro, dejó sin sanción un claro penal favorable a los quiroguinos.

Rincón del Atuel frente a Pedal alcanzó un empate con sabor a triunfo. Pedal iba imponiéndose al término de los primeros 45 minutos por 2 a 0. Rincón del Atuel en la etapa complementaria salió a "jugársela" y remontó ese resultado adverso, ante clara desinteligencia del director técnico pedalino, que introdujo cambios contraproducentes.

En partido de agradable trámite, Atuel Norte y Goudge empataron en dos goles por bando. El resultado final justifica plenamente lo realizado por uno y otro conjunto dentro del campo de juego, donde compartieron virtudes y errores.

Próxima fecha. — La próxima fecha, octava de la primera rueda, que dará comienzo con el encuentro entre Sport Club Quiroga enfrentando al puntero Huracán, se completará el domingo con los siguientes partidos: Monte Comán recibirá la visita de Pedal; Rincón del Atuel será local ante Atuel Norte, Deportivo Goudge cotejará con Villa Atuel y San Luis en su cancha recibirá a Deportivo Argentino. Queda libre en esta ocasión, Las Paredes, que en la próxima fecha reaparecerá jugando ante Huracán.

Rottiers ganó la 3ª etapa de la vuelta de Francia

VERSALLES (Francia), 1º (Télam-EFE) — Clasificación de la tercera etapa del tour ciclista a Francia, Amiens - Versalles (169,500 Km.) disputada esta tarde: 1º) Karel Rottiers (Bélgica) —Molteni Campagnolo— 4h. 04' 04" (media: 41,636 Km/h.); 2º) Francesco Moser (Ita.) —Filotex— Mt.; 3º) Jacques Esclassan (Fr.) —Peugeot BP Michelin— Mt.; 4º) Rik Van Linden (Belg.) —Bianchi Campagnolo— Mt.; 5º) Walter Godefroot (Bél.) —Carpenter— Mt. y el pelotón, en el mismo tiempo que el vencedor.

Los tiempos fueron tomados a la entrada del circuito y el orden de llegada de los corredores en la meta, después de una vuelta, por lo que no recogió el cronómetro la pequeña diferencia que Rottiers consiguió sobre sus seguidores.

Juventud Unida con deportes en su aniversario

El club Juventud Unida, anunció que mañana continuarán los actos deportivos para celebrar el 41º aniversario de su fundación. Ese día, se realizará un torneo interno de tenis de mesa. El sábado, se jugará el campeonato de básquetbol femenino con la intervención de Agua y Energía, Obras Sanitarias, Suboficiales y Agentes de la Policía y Yacimientos Petrolíferos Fiscales.

Ciclismo: 1º Toledano

SAN RAFAEL. — Se disputó una competencia de ciclismo por la temporada de velocidad que fiscaliza la Asociación Sureña de Ciclismo, organizada por el Sportivo Balloffet en la pista de la margen del río Diamante. Estos fueron los distintos resultados logrados:

Pruebas de tiempo: kilómetro con partida detenida: 1ª a 4ª categoría: 1º) Javier Toledano (Balloffet) 1. 16"; 2º) Nicolás Marchan (STIA) 1.27'; 3º, Alberto López (La Colina) 1.29' y 4º) Andrés Guardia (General Alvear) 1,30'.

Kilómetro con partida detenida, quinta categoría: 1º) Ricardo Fernández (La Colina) 1,20'; 2º) Juan Cortez (Balloffet) 1,25'; 3º) Orlando Cerna (Balloffet) y 4º) Angel Chamorro (Balloffet).

Kilómetro con partida detenida 6ª categoría: 1º) Jorge Manrique (Balloffet), 1,26'; 2º) Rubén Morales (Balloffet) 1,27' 1|5; 3º) Alberto Tapia (Martín Güemes) 1,29'.

Dos mil metros, 5ª categoría: 1º) Juan Cortez (Balloffet) en 2, 50 4|5; 2º) Ricardo Fernández (La Colina) 2,54 2|5 y 3º) Orlando Cerna (Balloffet) y 4º) Roberto Lozano (Martín Güemes).

2.000 metros, sexta categoría: 1º) Jorge Manrique (Balloffet) 3,06' 3|5; 2º) Rubén Morales (Balloffet) en 3,08' 2|5 y 3º) Alberto Tapia (Martín Güemes).

1.500 metros, séptima categoría: 1º) Roberto Ríos (STIA) en 2,16.

1.500 metros, octava categoría: 1º) Rubén DE Vicente (Martín Güemes) 2,14 3|5; 2º) Oscar Charadía (Martín Güemes).

Persecución individual 1 x 4.000: 1ª a 4ª: 1º) Javier Toledano, 5,39 1|5; 2º) Nicolás Marchán 6,10 y 3º) Alberto López.

500 metros 7ª y 8ª categorías: 1º) Roberto Ríos y Oscar Charadía, en 41"; 3º Orlando Alaniz 42 1|2.

500 metros 9ª categoría: 1º Rubén Rodríguez, 43"; 2º) Oscar Castilla 44" y 3º) Walter Guirin. 500 metros 10ª categoría: 1º) Mario Morales 49"; 2º) Daniel Sepúlveda 50 3|5.

Medio fondo. Primera a cuarta categorías: 1º Javier Toledano; 2º) Nicolás Marchan; 3º) Alberto López y 4) Andrés Guardia; Quinta categoría: 1º) Juan Cortez; 2º) Ricardo Fernández; 3º) Orlando Cerna y 4º) Roberto Lozano; sexta categoría: 1º) Jorge Manrique; 2º) Rubén Morales, 3º) Alberto Tapia y 4º) Felipe Troyano; séptima categoría: 1º) Nelson Ribotta; 2º) Orlando Alaniz; 3º) Baltar Guirin y 4º) Gerardo Alaniz; Octava categoría: 1º) Rubén De Vicente; 2º) Sergio Charadía; 3º) Raúl Cortez; novena categoría: 1º) Rubén Rodríguez y 2º) Oscar Castilla; décima categoría: 1º) Mario Morales y 2º) Daniel Sepúlveda.

Gran cantidad de público bordeó la pista del Sportivo Balloffet aplaudiendo el desempeño de los pedalistas en esta amplia jornada de ciclismo que organizó en buena forma el Sportivo Balloffet.

PRODE: perspectivas

CONCURSO Nº 147

Juega los días 4, 5 y 6 de Julio

Partido 1 : Unión - Huracán

Estadística: jugaron 7 partidos en total. Unión ganó 2 (6 goles), Huracán 3 (9 goles) y 2 empates. Local Unión: jugaron 3 partidos. Unión ganó 2 (4 goles), Huracán ninguno (2 goles) y 1 empatado.

Unión tiene más chance por su mejor campaña y por ser local. Pero el buen fútbol de Huracán obliga a un doble. Pronóstico: local y empate.

Metro 1975, primera rueda: en Patricios ganó Huracán por 3-1.

Partido 2: All Boys - Bánfield

Estadística: jugaron 5 partidos en total. All Boys ganó 2 (8 goles), Bánfield 1 (6 goles) y 2 empates. Local All Boys: jugaron 2 partidos. All Boys ganó 2 (4 goles) y Bánfield ninguno (sin goles).

Mejor campaña de All Boys que, además, será local, condición en la cual está invicto frente a Bánfield. Pronóstico: gana local.

Metro 1975, primera rueda: en Bánfield empataron 2-2.

Partido 3: Independiente - River Plate

Estadística: jugaron 91 partidos en total. Independiente ganó 28 (120 goles), River 43 (151 goles) y 20 empates. Local Independiente: jugaron 43 partidos.

Independiente ganó 18 (61 goles), River 12 (51 goles) y 13 empates.

De muy difícil pronóstico. Cierta ventaja para River por su mejor campaña. Partido para doble. Pronóstico: empate y visitante.

Metro 1975, primera rueda: en el Monumental ganó River 1-0.

Partido 4: Gimnasia - Rosario Central

Estadística: jugaron 65 partidos en total. Gimnasia ganó 21 (112 goles), Central 28 (131 goles) y 16 empates. Local Gimnasia: jugaron 32 partidos. Gimnasia ganó 16 (74 goles), Central 9 (50 goles) y 7 empate.

Equipos con campañas similares, pero superior la de Gimnasia, jugando de local, que la de Central como visitante. Pronóstico: gana local.

Metro 1975, primera rueda, en Rosario ganó Central 2-1.

Partido 5: Ferro - Chacarita

Estadística: jugaron 73 partidos en total. Ferro ganó 24 (127 goles), Chacarita 26 (124 goles) y 23 empates. Local Ferro: jugaron 36 partidos. Ferro ganó 14 (59 goles), Chacarita 12 (51 goles) y 10 empates.

Chance muy superior de Ferro. Mejor equipo, superior campaña y será local en esta oportunidad. Pronóstico: gana local.

Metro 1975, primera rueda: en San Martín ganó Ferro 4-1.

Partido 6: Atlanta - Colón

Estadística: jugaron 19 partidos en total. Atlanta ganó 4 (30 goles), Colón 9 (30 goles) y 6 empates. Local Atlanta: jugaron 8 partidos. Atlanta ganó 3 (17 goles), Colón 1 (8 goles) y 4 empates.

Es partido para un doble porque juegan en Villa Crespo. Así y todo, Colón tiene más chance por su mejor campaña. Pronóstico: empate y visitante.

Metro 1975, primera rueda: en Santa Fe ganó Colón 3-2.

Partido 7: Newell's - Vélez

Estadística: jugaron 56 partidos en total. Newell's ganó 17 (80 goles), Vélez 21 (84 goles) y 18 empates. Local Newell's: jugaron 27 partidos. Newell's ganó 14 (45 goles), Vélez 4 (20 goles) y 9 empates.

Equipos con puntaje parejo. Newell's tiene más chance porque juegan en Rosario, donde lo favorece la estadística de este partido. Pronóstico: gana local.

Metro 1975, primera rueda: en Liniers ganó Vélez por 3-2.

Partido 8: Boca - Estudiantes

Estadística: jugaron 94 partidos en total. Boca ganó 57 (186 goles), Estudiantes 20 (115 goles) y 17 empates. Local Boca: jugaron 46 partidos. Boca ganó 34 (95 goles), Estudiantes 3 (93 goles) y 9 empates.

Aunque las campañas son parecidas, últimamente Boca levantó mucho y es candidato al triunfo. Además, será local. Pronóstico: gana el local.

Metro 1975, primera rueda: en La Plata ganó Estudiantes 1-0.

Partido 9: Témperley - Rácing

Estadística: el único partido entre ambos es el que jugaron en la primera rueda del Metro 1975 en Avellaneda, oportunidad en que empataron 1-1.

Ahora, Rácing, además de su mejor campaña, aparece más ordenado por el trabajo de su técnico nuevo. Por eso tiene más chance. Pronóstico: visitante.

Partido 10: San Lorenzo - Argentinos

Estadística: jugaron 44 partidos en total. San Lorenzo ganó 25 (114 goles), Argentinos 8 (57 goles) y 11 empates. Local San Lorenzo: jugaron 21 partidos. San Lorenzo ganó 11 (50 goles), Argentinos 5 (30 goles) y 5 empates. Pronóstico: gana local.

Metro 1975, primera rueda: en La Paternal ganó Argentinos 3-2.

Partido 11: Flandria - Tigre

Estadística: jugaron 18 partidos en total. Flandria ganó 5 (17 goles), Tigre 7 (23 goles) y 6 empates. Local Flandria: jugaron 9 partidos. Flandria ganó 4 (11 goles), Tigre 2 (7 goles) y 3 empates.

Campañas parecidas. Dos equipos con muy similar capacidad ofensiva y defensiva. Partido para doble. Pronóstico: gana local y empate.

Partido 12: Estudiantes de Buenos Aires Defensores de Belgrano

Estadística: jugaron 22 partidos en total. Estudiantes ganó 6 (24 goles), Defensores 10 (38 goles) y 6 empates. Local Estudiantes: jugaron 11 partidos.

Estudiantes ganó 5 (18 goles), Defensores 3 (13 goles) y 3 empates.

Aquí también juegan dos equipos parejos. Y hay cierta chance para Estudiantes por ser local. Otro doble. Pronóstico: gana local y empate.

Partido 13: Los Andes - Comunicaciones

Estadística: jugaron 26 partidos en total. Los Andes ganó 11 (39 goles), Comunicaciones 7 (28 goles) y 8 empates. Local Los Andes: jugaron 13 partidos. Los Andes ganó 7 (23 goles), Comunicaciones 1 (10 goles) y 5 empates.

Ultimo partido del Prode. Y otro doble, porque también son equipos parejos y puede influir la condición de local. Pronóstico: gana local y empate.

CORREO ARGENTINO MENDOZA
Concesión Nº 47/Dto. 8º
Tarifa Reducida
Concesión Nº 228
Franqueo a Pagar

LOS ANDES

MENDOZA — Miércoles 2 de Julio de 1975 — Año XCIII — Núm. 30.972

Novedades del fútbol

Deiber lesionado. Vuelven Pacheco, Genolet y Gómez

En varios equipos habrá cambios para la próxima fecha. Ellos llegarán por haber cumplido suspensiones algunos jugadores, o bien por otros que al estar lesionados serán remplazados.

Retornos en Talleres

José Pericole ya está en condiciones de reaparecer y lo hará luego de cumplir la suspensión que le aplicó el tribunal de penas. En el medio campo, entraría Ibarra en remplazo de Roque Cruz, quien el domingo pasado fue amonestado y completó las cuatro amonestaciones que significará un partido de suspensión.

El santafesino Aníbal Deiber no se entregó ayer por presentar molestias en la lesión que lo obligó a retirarse el domingo del campo frente a Palmira. Hay dudas sobre su inclusión, pero se esperará las revisaciones a que será sometido en los próximos días, para decidir finalmente si saldrá para jugar ante Argentino.

Cambio "Blanquinegro"

En Gimnasia y Esgrima es probable la reaparición en la ofensiva titular, del jugador Orlando Enrique Genolet, que viene de cumplir una suspensión.

Reaparición en San Martín

Para su partido del domingo con Luján, se anunció en San Martín la reaparición del puntero Oscar Omar Gómez. Recién después de la práctica de mañana, se sabrá cuál es el hombre que sale para permitir el ingreso de Gómez.

Jorge Rubén Pacheco

Otro futbolista que había sido suspendido por un partido y cumplió la sanción, volverá a integrar la escuadra titular. Se trata del segundo marcador central Jorge Rubén Pacheco, que ingresará en la formación de Argentino en lugar de Alberto Bernabé González.

Rescisión de contratos en Huracán

Por razones económicas y de común acuerdo, fueron rescindidos los contratos de los jugadores de Huracán Las Heras Pavone, Ceccarelli y Felipe Sánchez. La institución "Norteña" informó que tal determinación obedece exclusivamente, a una política de austeridad, ya que con los mencionados elementos en ningún momento hubo problemas de ninguna índole, incluso se afirmó que el alejamiento, se produce en medio de las mejores relaciones.

Amistoso para hoy

Esta tarde, a las 16.30, en Boca Júniors, se enfrentarán en forma amistosa los "Xeneises" de Bermejo y Huracán Las Heras. En este equipo es probable la reaparición del marcador central Roberto Manrique, que se restablece de una operación de meniscos. No lo hará, en cambio Emilio Francisco López, que continúa lesionado.

Se entrenó Cabaleiro

Aún está en Mendoza el arquero Héctor José Cabaleiro. Ayer participo de la práctica de los "Azules" y su viaje a España será postergado, hasta solucionar problemas de documentación de jugador.

El que no practicó fue el marcador de punta Roberto Chavero que será revisado hoy, ya que muestra una rodilla inflamada, como consecuencia de un golpe recibido en el partido disputado con Atlético San Martín.

Ultimo momento

Anoche, próximo al cierre de nuestra edición, el Club Independiente Rivadavia comunicó en forma oficial, de que con la presencia del empresario que tiene a cargo la transferencia de Héctor José Cabaleiro, se habían finiquitado las negociaciones y hoy al mediodía el jugador se trasladará a la Capital Federal, para de ahí emprender viaje a España.

El monto de la transferencia gira alrededor de los 30 millones de pesos viejos y el destino de Cabaleiro será el Cádiz, entidad que milita en segunda división y de ser colocado en alguna institución de primera línea, el empresario actuante, abonaría una suma adicional a Independiente.

El dirigente Castro, manifestó que el correcto jugador que deja gratos recuerdos en su paso por el fútbol mendocino, solo lamentaba no haberse podido despedir de sus compañeros del plantel y aprovechaba a través de LOS ANDES, para dejarles su saludo, y agradecimiento por el cordial trato en los años que defendió la valla "Azul".

Ramón González se abraza con Mario Ortiz en el gimnasio de la Asociación Mendocina de Box. Ambos púgiles se enfrentarán el próximo viernes en un combate que ha despertado enorme interés.

Ramón González arribó a Mendoza

En un vuelo de Austral, arribó anoche a nuestra provincia, acompañado por su manager Marcelino Noriega, el campeón misionero Ramón González, quien el próximo viernes combatirá con el invicto mendocino Mario Ortiz. González, que cuenta con 29 años de edad, ha peleado en 72 oportunidades ganando la mayoría de ellas, perdiendo tan solo 11. Desde el año 1971 que fue derrotado por Oscar "Cachín" Méndez viene ganando en todos los combates. Por dos veces venció a nuestro comprovinciano Pedro Agüero y en una a su hermano Enrique. En peso liviano se enfrentó con éxito ante el campeón paraguayo Juan Toledo a quien ganó por K. O. en el cuarto round. Con respecto a Mario Ortiz nos manifestó: "Cuando me ofertaron la pelea no pude venir por haber sufrido un accidente motociclístico en Posadas, cuya consecuencia fue la fractura de un pie. Se decía que yo no venía a Mendoza porque no me animaba a combatir con él. Eso no es cierto, los rumores corrieron tanto que hasta se ocupó de ello una revista porteña". Con tranquilidad prosiguió: "Ahora llegué con muchas ganas ya que me encuentro en la plenitud de mis medios. Ganada esta pelea, mi mayor aspiración es enfrentar a "Cachín" Méndez por el título".

Ramón González, cuya persona irradia simpatía, expresó su agradecimiento al público mendocino por su excelente comportamiento y por la forma en que sabe aplaudir al pugilista. Previo a la firma del contrato, que se realizó en la Asociación Mendocina de Box, se acercó a saludar a su rival Mario Ortiz, que se encontraba haciendo ejercicios y con él se confundió en un estrecho abrazo.

Preliminares

"Espectáculos Mendoza", organizadora del festival del viernes próximo, anticipó el programa de peleas. El semifondo a 10 asaltos entre profesionales gallos, lo animarán Raúl Pérez y el misionero Reinaldo Romero; los medianos livianos Julio Olea y el sanjuanino Roberto Barrios a ocho asaltos, en aficionados a 5 vueltas, combatirán en medio mediano liviano, Jorge Durán y Jorge Páez.

Entradas

El precio de las localidades será el siguiente: ring-side, 180 pesos; palco, 140 pesos; platea, 120 pesos; general 30 pesos; damas, menores y conscriptos, 10 pesos. Las entradas se pondrán a la venta desde hoy, a las 10.

G. Cano vs. San Martín por el "E. Giuberti"

En las instalaciones del Círculo de Suboficiales y Agentes de Policía, continuará esta noche el torneo de básquetbol "Esteban Giuberti". Jugarán a las 20.30, Regatas vs. U. N. C., y a las 21.30, Guillermo Cano vs. General San Martín. Mañana seguirá el certamen.

Murialdo hará correr prueba de ciclismo

El domingo próximo, hará realizar el club Leonardo Murialdo una prueba ciclística sobre ruta, en conmemoración a su 33º aniversario. La competencia para corredores libres se denominará "Vuelta de Lavalle", con un recorrido aproximado de 75 kilómetros. Las inscripciones se reciben en Bandera de los Andes 4420 de Villa Nueva.

Liga Mendocina de Fútbol

El sábado Argentino-Talleres y la 17a. fecha el 9 de julio

A la sesión de anoche de la Liga Mendocina de Fútbol, concurrieron once consejeros. Ellos fueron los señores Eduardo Rodríguez (Andes Talleres), Ricardo Bianchi (Luján), Wáshington Gómez (Argentino), Rodolfo González (Independiente Rivadavia), Domingo Gutiérrez (Huracán Las Heras), Américo D'Angelo (Godoy Cruz), Carlos Cailly (Gimnasia y Esgrima), Francisco Mayorga (Maipú), Antonio Salcedo (primera "B"), Carlos Orozco (San Martín) y Antonio Cura Badín (Palmira).

Luego de aprobarse el acta de la reunión anterior, comenzó a estudiarse la programación de partidos para primeras "A" y "B", ya que la comisión respectiva no había presentado despacho. La programación aprobada es la siguiente: sábado 5, Argentino vs. Andes Talleres, a las 16. Domingo 6, Luján vs. San Martín; Godoy Cruz vs. Gimnasia y Esgrima; Gutiérrez vs. Boca Júniors; Independiente Rivadavia vs. Huracán Las Heras; y Palmira vs. Maipú (en la cancha de San Martín), todos desde las 16.

En primera "B", jugarán el domingo próximo Murialdo vs. Lavalle; Luzuriaga vs. Villa del Parque; Rodeo del Medio vs. Colonia Furlotti; Jorge Newbery vs. Fray Luis Beltrán; Platense vs. Guaymallén (en la cancha de Chacras de Coria); y San Roque vs. Chacras de Coria, a partir de las 16.

Posteriormente, se resolvió que el miércoles 9 de julio próximo, se juegue íntegramente la 18ª fecha de primera "A", que asigna los siguientes partidos: San Martín vs. Huracán Las Heras; Andes Talleres vs. Independiente Rivadavia; Maipú vs. Argentino; Boca Júniors vs. Palmira; Gimnasia y Esgrima vs. Gutiérrez; y Luján vs. Godoy Cruz, todos desde las 16. Se dispuso además que el miércoles venidero, se enfrenten Fray Luis Beltrán y Chacras de Coria a partir de las 16. Este partido, correspondiente a la 5ª fecha de la zona "B" del torneo de primera división "B", se jugará totalmente de nuevo por disposición del tribunal de penas. El encuentro de referencia, fue suspendido a los 45 minutos del primer tiempo, cuando el marcador estaba igualado en un tanto, en razón de que el árbitro carecía de garantías de seguridad para continuar dirigiendo. El consejo directivo, resolvió facultar a la mesa directiva para que se asegure vigilancia policial en ese encuentro.

La comisión de interpretaciones, elevó un despacho en el cual aconseja que en lo sucesivo se abstegan los clubes Gutiérrez y Palmira de elevar notas recusando arbitrajes. Por otra parte, una nota del club Palmira de ese estilo, fue girada al tribunal de penas.

El presidente de la Liga, señor Francisco Coccioni, hizo conocer una inquietud que le hicieron llegar los árbitros verbalmente. Se refiere a la necesidad de que se les aumenten los viáticos. Fundamentaron el pedido, según lo informó el señor Coccioni, por el alto costo de vida existente. En tal sentido, el consejo directivo resolvió facultar en forma conjunta a la mesa directiva y a la comisión de hacienda, para que efectúen un estudio sobre el tema y resolver luego en definitiva. La moción incluye la posibilidad de estudiar un aumento en la entrada general.

Sobre el aumento en el precio de la entrada general, el consejero Rodolfo González sugirió que se convoque a una reunión para que se obtengan las pautas que fundamenten el aumento, tras lo cual se solicite una audiencia al director de Industria, Comercio y Minería, a efectos de realizar oficialmente el pedido.

Tribunal de Penas

Primera división: Andes Talleres vs. Palmira, suspensión provisoria y presentación de defensa al club Palmira, por estar acusados sus parciales de arrojar proyectiles a un juez de línea. Suspensión preventiva y defensa al director técnico Elio Montaño (Palmira) por estar acusado de proferir insultos a un juez de línea tras finalizar el partido.

Maipú vs. Gutiérrez: Suspensión provisoria y presentación de defensa al jugador Raúl Galeassi (Maipú), por insultos al árbitro al terminar el partido.

Citar para el lunes próximo, a las 20, al árbitro Orlando Moreira, a objeto que se le hará saber en esa oportunidad.

Maipú vs. Luján: Suspender por una fecha la cancha de Maipú y se le da por cumplida la misma, por haber sido suspendida provisoriamente la semana anterior por el tribunal de penas.

Huracán Las Heras vs. River Plate de la AFA (Amistoso): 1º) Suspender por cinco partidos al jugador Leopoldo Muniategui (Huracán Las Heras) —reincidente— por agresión a otro jugador; 2º) Archivar las actuaciones respecto a los demás jugadores de Huracán Las Heras, en razón de no haberse determinado su participación en los incidentes de que se trata; 3º) Disponer la elevación de todas las actuaciones en cantidad de terminadas al Consejo Federal del Fútbol Argentino, a sus efectos pertinentes.

Jugadores suspendidos por un partido al llegar al límite de cuatro amonestaciones: Roque Cruz (Andes Talleres), Oscar Destéfanis (Godoy Cruz) y José Martín Ruiz (Argentino).

De Vicenzo fue relegado en Escocia

EAST LOTIAN, Escocia, 1º (Télam-Reuter). — El irlandés Immy Martin, pasó al primer puesto del campeonato británico para veteranos, pero el argentino Roberto De Vicenzo, actual campeón mundial, quedó relegado a ocho golpes.

Martín cumplió una vuelta de 66 para un total de 135, mientras De Vicenzo disparó 74 para un total de 43.

Martín tiene tres golpes de ventaja sobre el británico Panton (67-71) y el australiano N. Nagle (67-71).

Los Torneos "Evita" en Tunuyán

TUNUYAN. — Se iniciaron en este departamento los campeonatos infantiles "Evita" y juveniles "Hombre Nuevo". Los actos se cumplieron en el campo de deportes del Tunuyán Sport Club con la asistencia de la comisionada municipal señorita María Olga Said y otras autoridades del departamento. En la ocasión se disputaron tres encuentros por cada uno de esos campeonatos y estos fueron sus resultados: "Los Astutos" 7, "Los Sabaleros" 4; "Estrellas de Villa Rosario" 3, Escuela Sara de Guiard 0, y Escuela Antonio Torres 0, Gimnasio Municipal 5 en juveniles: en infantiles estos son los resultados: "Los Cóndores" 3, Escuela Antonio Torres 0; "Estrellas de Villa Rosario" 0, Gimnasio Municipal 9 y Escuela Vicente López y Planes 1, "Los Pumas" 1.

Turismo nacional en el autódromo porteño

BUENOS AIRES, 1º (Télam). — La Confederación Argentina del Automovilismo Deportivo, recibió en la fecha una comunicación telegráfica en la que el Auto Club Salta da cuenta de la imposibilidad de concretar la prueba de Turismo Nacional prevista para el domingo. Ante ello, se otorgó la fecha al Vicente López Automóvil Club, que la hará disputar en el Autódromo "17 de Octubre".

Los motivos esgrimidos por la entidad norteña, se basan en la falta de otorgamiento de ayuda financiera por parte del gobierno provincial, lo que tornó impracticable la puesta en marcha de la competencia.

Ante esa situación, el Comité Ejecutivo se abocó al estudio de la situación, considerando imposible que, ante lo escaso del plazo, alguna institución del interior pudiera hacerse cargo de la competencia. Ante esto, le fue ofrecida a las entidades de Capital Federal y Gran Buenos Aires que figuraban en el registro de espera. De ellas, el Vicente López Automóvil Club aceptó la oferta y será el organizador del espectáculo que se llevará a cabo en el Autódromo "17 de Octubre".

La entidad bonaerense, efectuará la prueba sobre el circuito 9, llevándose a cabo dos series clasificatorias y una final para cada una de las clases participantes B) y C). Las pruebas de clasificación serán el sábado.

Inscriptos para TC

Hasta el momento nueve volantes se han inscripto para la competencia de Turismo Carretera (TC) que se disputará el domingo en el circuito de Olavarría. Ellos son Ferrucio Bruno, Roque Boyle, Omar Pirola, Juan R. Machado, Héctor Ríos, Eduardo Sáenz, Horacio Lepiane, Juan M. Traverso y Romel Viglianco.

Suspensión de TN en Salta

BUENOS AIRES, 1º (NA). — Una nueva suspensión se suma a la larga lista de competencias automovilísticas otorgadas en el calendario 1975 y no concretadas finalmente. Se trata de la carrera que el Auto Club Salta debía organizar el domingo en aquella provincia para Turismo Nacional en las clases "B" y "C", la que quedó diferida sin fijarse nueva fecha de realización.

Miguel Angel Mulet

Seleccionados de la 15ª Fecha

TITULAR

Cabaleiro (Independiente)
Tejada (Huracán) — Zuvialde (S. Martín) — Mulet (Talleres) — Millán (Argentino)
Legrotaglie (Gimnasia) — Cruz (Talleres) — Santana (Talleres)
Arrieta (Gutiérrez) — Deiber (Talleres) — Mosqueda (Luján)

SUPLENTE

Pedone (Godoy Cruz)
Ruiz (Argentino) — Vergara (Indep.) — Vicino (Gimnasia) — Lima (Gutiérrez)
Martínez (Huracán) — Pereyra (Godoy Cruz) — Monárdez (San Martín)
Real (Palmira) — Palazzo (Maipú) — López (Talleres)

Héctor José Cabaleiro

Guía deportiva

Ajedrez

En el Club Ajedrez se realizará hoy la última fecha del torneo de primera categoría "José Segal". Pedro Pasero, virtual ganador desde hace dos fechas, se medirá con el maestro Eduardo Hualpa. La actividad se iniciará a las 20.30.

Aniversario

Con motivo del aniversario de nuestra fecha patria, la comisión directiva y la subcomisión de bochas del Club General San Martín realizara el 9 de julio a las 13, un gran almuerzo a la criolla en sus instalaciones.

Básquetbol

Esta noche en las instalaciones del Círculo de Suboficiales y Agentes de la Policía continuará el torneo de básquetbol "Esteban Giuberti". Jugaran 20.30, Regatas vs. Universitarios, y a las 21.30, Cano vs. General San Martín. Mañana lo harán, 20.30, Selección Juvenil vs. San José, y a las 21.30, Anzorena vs. Agua y Energía.

— Hoy, a las 20.30, se reunirá el consejo directivo de la Asociación Femenina de Básquetbol, con la finalidad de tratar urgentes e importantes asuntos.

— En adhesión a los actos celebratorios del 41º aniversario del Club Juventud Unida de Las Heras, se disputará el fin de semana un cuadrangular de básquetbol femenino, con la participación de los equipos de Agua y Energía, O.S.N., A.M.S.A. y General San Martín.

— La Unión Veteranos de Básquetbol Mendocino realizara el viernes a las 21.30 en la sede del Círculo de Periodistas asamblea general, durante la cual se elegirá la comisión definitiva de dicha institución.

— La Asociación Mendocina de Básquetbol hace conocer a las instituciones afiliadas, que durante el presente mes, estará abierto el libro de pases de jugadores.

Peña de la Amistad

El último viernes del corriente mes, se llevará a cabo la tradicional cena de la Peña de la Amistad Futbolística. Dicho temperamento se adoptó en razón de los acontecimientos que son de dominio público. Así mismo hacen saber, que el próximo lunes en las instalaciones del Círculo de Periodistas Deportivos se reunirá el consejo directivo de la entidad, a partir de las 19.

Torneos "Evita"

Continuará hoy el torneo de hándbol del campeonato infantil "Evita" y juvenil "Hombre Nuevo", organizado por la Municipalidad de la Capital. Los partidos se iniciarán a las 10.

— En el salón de cultura de la Municipalidad de Godoy Cruz, tendrá lugar hoy a las 20 una reunión con los delegados de los equipos participantes en los torneos infantiles "Evita" y juveniles "Hombre Nuevo"

Farmacias de turno en la región de Cuyo

PROVINCIA DE MENDOZA

Capital. — Hasta las 24: "Argentina", Buenos Aires 182, tel. 214469; "Amigorena", Primitivo de la Reta 923, tel. 244765; "Sarmiento", Nicolás Avellaneda 22, tel. 214047. Día y noche: "Central", San Martín 1842, tel. 216179; "San Ramón", San Martín 270, tel. 243672; "Pastore", Martínez de Rosas 2699, tel. 217058.

Policlínico Fleming. — Teléfonos: 241810 y 245792.
Hospital Central. — Teléfonos: 240063 y 245287.
Hospital Emilio Civit. — Teléfonos 250000 y 216320.
Hospital Ferroviario. — Teléfono: 252600.
Hospital El Carmen. — Teléfonos: 220279 y 220803.
Servicio Sacerdotal Nocturno. — De 21.30 a 6.30, Tel. 255654.
División Bomberos. — Teléfono: 244888.
Comando Radioeléctrico de la Policía. — Teléfono: 244444.

Godoy Cruz. — Hasta las 24: "El Cóndor", Alvarez Thomas 99, tel. 222616; "Congreso", Tucumán 395, telef. 248703; "La Salud", Paso de los Andes 2099. Día y noche: "Derqui", San Martín 639, tel. 221110; "Curie", Tiburcio Benegas 715, tel. 227500; "La Perla", Carril Sarmiento 1670, tel. 226082.
Las Heras. — Hasta las 24: "Del Norte", San Miguel 610, tel. 251875; "Real", San Miguel y Burgos, teléfono 251589. Día y noche: "Coronel Díaz", Coronel Díaz 348, tel. 214689.
Guaymallén. — Día y noche: "Samaritana", Berutti 241, Dorrego; "Belgrano", Godoy Cruz 1204, tel. 258821; "Santa Ana", Pedro Molina 925, tel. 259197; "Sarmiento", Libertad 713, tel. 261802; "Rodeo", Carril Nacional 6699, Rodeo de la Cruz, tel. 17.
San Martín. — Día y noche: "Los Andes", 9 de Julio y San Lorenzo, tel. 21040. Hasta las 24: "Argentina", 25 de Mayo y Gutiérrez, tel. 21218.
Luján de Cuyo. — Día y noche: "Berazategui", S. Peña y Taboada, tel. 980729.
Maipú. — Día y noche: "Padre Vázquez", Vázquez y Barcala.
Gutiérrez. — Hasta las 24: "Del Carril". Día y noche: "Rawson", Maza y Fleming, tel. 972335.
Junín. — Día y noche: "Mitre", Mitre 567, tel. 18.
La Paz. — Día y noche: "Cuesta", Sarmiento y San Martín, tel. 21.
Tupungato. — Día y noche: "San José", Belgrano 598, teléfono 4.
Tunuyán. — Día y noche: "Cóndor", Roca y Moreno, tel. 2346.
La Consulta. — Día y noche: "Virgen de Luján", Ejército de los Andes 450, tel. 28.
Villa Atuel. — Día y noche: "Tonn".
San Rafael. — Día y noche: "Americana", avenida Mitre 43, tel. 21592; "San Vicente", Bombal y Day, tel. 22100.
General Alvear. — Día y noche: "Alvear", Alvear Oeste 89, tel. 2149.
Malargüe. — Día y noche: "San Antonio", San Martín 530, tel. 47.

PROVINCIA DE SAN JUAN

Capital. — Hasta las 24. "Santa María", Victoria 301, Rawson; "Patín", Rivadavia 89 Oeste, Tel. 23587; "Universal", Avenida Rawson 475 Sur, Tel. 27408; "Rosello", Abraham Tapia 475 Sur, Tel. 29262. Día y noche: "González", Bartolomé 136 Oeste, Tel. 23043; Montenegro", San Martín 3561 Oeste, Tel. 23562; "Del Sur", Mendoza 702, Villa Fleury, Tel. 27435; "Corona", Mendoza 498 Norte, Tel. 22196. "Modelo", Mendoza 605 Sur, Tel. 23410.
Pocito. — Día y noche: "De Luján", ingeniero M. Zalazar s|n., Tel. 69.
Caucete. — Día y noche: "Carvajal", Boulevar Sarmiento 353, Tel. 61025.
25 de Mayo. — Día y noche: "Balmaceda".
Jáchal. — Día y noche: "Jáchal".
Albardón. — Día y noche: "Luna".

PROVINCIA DE SAN LUIS

Capital. — Día y noche: "El Indio", Rivadavia 900, tel. 2121; "Cuyo", San Martín 516, tel. 3833; "San Eduardo", Sucre y Miramar, tel. 2921.
Ciudad de Mercedes. — Día y noche: "Gualdoni", Pedernera 410, tel. 1105; "Indiana", avenida Mitre 843, tel. 1605; "Avenida", avenida Mitre 1400, tel. 1730; "Díaz", Juan B. Justo 481, tel. 2287.

LECTORES de
LOS ANDES
Para cualquier reclamo o trámite referente a la recepción de su ejemplar sírvase llamar al teléfono
244500

L.I.M.C.E.C.
LIGA MENDOCINA DE LUCHA CONTRA EL CANCER
El Cáncer es curable, consulte a tiempo
INSTITUTO DE ONCOLOGIA
MONTECASEROS 1020, Cdad. Tel. 44591

DAVID RATIO 2-7

Estos argentinos dieron que hablar al mundo:

De Monzón, Galíndez y Ahumada por sus combates por el Título del Mundo.

De los Rojos de Avellaneda por la Finalísima de América.

De O. Dazzán y su consagración como Campeón Mundial Juvenil de Ciclismo.

De Vilas por su actuación en Wimbledon.

Y de ellos habla El Gráfico.

Porque estuvo con ellos mediante sus ENVIADOS ESPECIALES.
Quienes analizan y muestran cada uno de esos eventos deportivos.
Pero allí no termina el deporte. El Gráfico sigue con:
Otra nueva fecha del Metropolitano para comentar.
Una charla con Vidallé, el arquero de Boca.
Un encuentro con el Lobo Fischer y su nueva vida.
Un recuerdo, Walter Gómez y su fútbol.
Y muchas ganas de encontrarnos con usted,
para contárselo todo.

REVISTA El Gráfico
De Editorial Atlántida para usted.